

股票代碼：1472

證期局指定資訊申報網站  
及年報查詢網址：  
<http://mops.twse.com.tw>

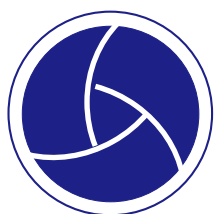

三洋紡織纖維股份有限公司  
TRI OCEAN TEXTILE CO., LTD.

一〇三年度年報  
2014 ANNUAL REPORT

刊印日期：中華民國一〇四年五月十五日

**一、發言人、代理發言人姓名、職稱、聯絡電話及電子郵件信箱**

本公司發言人

姓名：翁致中

職稱：協理

電話：02-2552-5135 ext.200

E-mail：[mikeweng@triocean.com.tw](mailto:mikeweng@triocean.com.tw)

代理發言人

姓名：黃韋勛

職稱：經理

電話：02-2552-5135 ext.830

E-mail：[wilsonhuang@triocean.com.tw](mailto:wilsonhuang@triocean.com.tw)

**二、總公司、分公司、工廠之地址及電話**

總公司：台北市西寧北路 62-5 號 2 樓

電話：02-2552-5135

分公司：無

工廠：桃園市建國東路 24、26 號

電話：03-361-4666

**三、股票過戶機構之名稱、地址、網址及電話**

名稱：凱基證券股份有限公司

網址：[http:// www.kgieworld.com.tw](http://www.kgieworld.com.tw)

地址：台北市重慶南路一段 2 號 5 樓

電話：02-2389-2999

**四、最近年度財務報告簽證會計師姓名、事務所名稱、地址、網址及電話**

會計師姓名：劉永富、黃海悅 會計師

事務所名稱：勤業眾信聯合會計師事務所

地址：台北市民生東路三段156號12樓

網址：[www.deloitte.com.tw](http://www.deloitte.com.tw)

電話：02-2545-9988

**五、海外有價證券掛牌買賣之交易場所名稱及查詢該海外有價證券資訊之方式**

無

**六、公司網址**

<http://triocean.com.tw/>

# 目 錄

壹、致股東報告書	1
貳、公司簡介	5
一、設立日期	5
二、公司沿革	5
參、公司治理報告	6
一、組織系統	6
二、董事、監察人、總經理、副總經理、協理、各部門及分支機構主管資料	8
三、公司治理運作情形	14
四、會計師公費資訊	29
五、更換會計師資訊	29
六、公司之董事長、總經理、負責財務或會計事務之經理人，最近一年內曾任職於簽證會計師所屬事務所或其關係企業者	29
七、最近年度及截至年報刊印日止，董事、監察人、經理人及持股比例超過百分之十之股東股權移轉及股權質押變動情形	30
八、持股比例占前十名之股東，其相互間為關係人或為配偶、二親等以內之親屬關係之資訊	30
九、公司、公司之董事、監察人、經理人及公司直接或間接控制之事業對同一轉投資事業之持股數，並合併計算綜合持股比例	31
肆、募資情形	32
一、資本及股份	32
二、公司債辦理情形	35
三、特別股辦理情形	35
四、海外存託憑證辦理情形	35
五、員工認股權憑證辦理情形	35
六、限制員工權利新股辦理情形	35
七、併購或受讓他公司股份發行新股辦理情形	35
八、資金運用計劃執行情形	35
伍、營運概況	36
一、業務內容	36
二、市場及產銷概況	42
三、從業員工最近二年度及截至年報刊印日止從業員工人數、平均服務年資、平均年齡及學歷分布比率	46
四、環保支出資訊	47
五、勞資關係	47
六、重要契約	48
陸、財務概況	49
一、最近五年度簡明資產負債表及綜合損益表	49
二、最近五年度財務分析	53
三、最近年度財務報告之監察人審查報告	58
四、最近年度財務報表	60

五、最近年度經會計師查核簽證之母子公司合併財務報表-----	60
六、公司及其關係企業最近年度及截至年報刊印日止，如有發生財務週轉困難情 事，對公司財務狀況之影響-----	60
<b>柒、財務狀況及經營結果之檢討分析與風險事項-----</b>	<b>182</b>
一、財務狀況-----	182
二、經營結果-----	183
三、現金流量-----	184
四、最近年度重大資本支出對財務業務之影響-----	185
五、最近年度轉投資政策及獲利或虧損之主要原因與其改善計畫及未來一年投資 計畫-----	185
六、最近年度及截至年報刊印日止風險事項之分析評估-----	185
七、其他重要事項-----	187
<b>捌、特別記載事項-----</b>	<b>188</b>
一、關係企業相關資料-----	188
二、最近年度及截至年報刊印日止，私募有價證券辦理情形-----	192
三、最近年度及截至年報刊印日止，子公司持有或處分本公司股票情形-----	192
四、其他必要補充說明事項-----	192
<b>玖、最近年度及截至年報刊印日止，依證券交易法第三十六條第二項第二款所定對股東 權益或證券價格有重大影響之事項-----</b>	<b>193</b>

## 壹、致股東報告書

### 一、103 年度營業報告書

#### (一)營業計劃實施成果：

本公司 103 年度合併營業收入為 981,564 仟元，較前一年 882,072 仟元增長 11.28%，但因 103 年度營業增加之產品多為 NYLON 類紗線毛利較低，使得整體營業毛利率由 102 年度的 5.16% 降為 0.50%，故即使營業費用由 102 年度的 118,919 仟元降為 80,919 仟元，業外支出由 102 年度的損失 11,361 仟元降為 103 年度的損失 4,283 仟元，但總結公司 103 年仍營業淨損 64,673 仟元，惟已較前一年營業淨損 105,770 仟元為佳。

另就整體營運方面分析，103 年度全球產業景氣延續 102 年的景氣復甦溫和成長，歐美各國家景氣逐漸擺脫谷底，整體民間消費氛圍較往年活絡，連帶使我國出口表現得到支撐，景氣燈號自 103 年 2 月起持續亮出綠燈，但全球各產業強勢及弱勢表現差異仍非常大，惟有抓住發展趨勢才可能獲利。本公司主要紗類商品為尼龍及聚丙烯纖維，但尼龍纖維產銷模式至前年起已改成接單買紗加工，現觀之尼龍產業近幾年每況愈下，中國大陸地區大量生產嚴重破壞尼龍銷售價格，加上 103 年下半年開始石油下跌，原料成本下降，售價亦往下降，有庫存者皆損失慘重，本公司因正確的產銷策略而規避了此波售價劇烈變化可能產生的損失。

公司 103 年在上述策略下降低了損失，加上全力開發聚丙烯纖維的相關運用，開拓市場，並配合公司自有品牌「Genuine Solution 臻」相關定位的明確化後，預計在可見的未來公司營收及毛利將穩定成長。以下就 103 年度經營狀況及未來之展望提出報告。

#### (二)財務收支情形：

單位：新台幣仟元

103 年度稅前淨損	63,941
103 年度稅後淨損	64,673
營業活動之淨現金流入(出)	(23,696)
投資活動之淨現金流入(出)	(38,201)
籌資活動之淨現金流入(出)	76,999
本期現金及約當現金增加(減少)	14,172
期初現金及約當現金餘額	108,122
期末現金及約當現金餘額	122,294

#### (三)獲利能力分析：

項 目	103 年度	102 年度
資產報酬率(%)	(5.05)	(7.85)
權益報酬率(%)	(18.99)	(28.65)
純益率(%)	(6.59)	(11.99)
基本每股稅前盈餘(虧損)(加權平均)(元)	(0.89)	(1.37)
基本每股稅後虧損(加權平均)(元)	(0.89)	(1.37)

#### (四)研究發展狀況：

##### 1、研發重點項目：

- (1) NYLON6 色紗細丹尼開發。
- (2) NYLON6 色紗工業用粗丹尼開發。
- (3) 附加功能性 PP 紗之開發：PP 防蚊紗、防蚊織品開發供蚊帳、紗窗、紗門、窗門簾、隔簾、防蟲網袋、農用網室防蟲用網。
- (4) PP 後加工處理之開發。

- (5) 空氣變形彈性紗關鍵組件設計與安裝技術開發。
- (6) 同板異斷面異質複合多重收縮紗導入複合空氣變形加工紗之開發。
- (7) 彈性仿棉感聚丙烯與高吸濕尼龍複合空氣變形紗製程開發。
- (8) 採用複合紡絲設備開發：
  - A.側對側：單色或多色彈性 PP 紗供運動衣、泳裝、羽絨衣填充物及瑜伽服取代 OP 輕彈、中空羽絨紗。
  - B.蕊鞘：功能性 PP 紗供螢光、抗菌防霉、防蚊、抗靜電、負離子、蓄熱保溫、遠紅外線、C型中空、抗菌、螢光、中空微多孔等功能性。
  - C.分割紗：戶外仿鹿皮 PP 傢飾布用、衣著用多條數細丹尼紗、吸油布、過濾布用。
  - D.海島紗：戶外仿鹿皮 PP 傢飾布用、衣著用多條數細丹尼紗、吸油布、過濾布用。
- (9) C型中空保暖 PP 紗、PP中空微多孔紗開發。
- (10) 散熱涼爽 PP 紗開發。
- (11) 阻燃 PP 紗開發。
- (12) 抗菌 PP 紗開發。

2、技術及研發概況：

(1) 投入之研發費用：

單位：新台幣仟元

項 目	104年第一季	103年	102年
研發費用	1,555	11,360	22,441
營業收入淨額	186,329	981,564	882,072
研發費用占營業收入比率	0.83 %	1.16 %	2.54 %

104年預計投入研發費用預計為15,000仟元。

(2) 研發成功之技術及產品：

- A.尼龍細丹尼之成功開發：用於絲襪及其他Sports用途。
- B.多色仿麻聚丙烯纖維與舞龍聚丙烯纖維：繼多色仿麻聚丙烯纖維之開發成功，發展舞龍聚丙烯纖維系列，使布面效果更多樣化，可用於各種家飾用品之素材。
- C.仿毛手感之聚丙烯纖維：利用特殊空氣氣撚加工技術，使聚丙烯布比壓克力布有更佳之羊毛手感，並切入原為壓克力佔有之高檔Outdoor家飾布市場。
- D.聚丙烯中高強度原絲：利用聚丙烯比重低的特性，及特殊的紡絲技術，將聚丙烯絲賦予特殊之強力（可達8g/d），使用在袋材及箱材上、縫紉線等，其比重比其他素材為輕，又耐磨、又具環保之素材。
- E.混凝土高溫防裂PP纖維：國內首家經由特殊的紡絲組件設計，及精準的製程與條件的設定，可紡製出中空多孔型的高強力聚丙烯纖維，此纖維切成適當長度的短棉後，再以適當比例混入混凝土中，可使混凝土在經高溫燃燒時，不會產生龜裂及脆化鬆解的情形，為營造工程新素材。
- F.質輕高豐厚聚丙烯纖維複合紡織品：成功開發Y+S/S雙異雙組份複合纖維紡絲組件設計及製作，並開發異質異斷面PP纖維紡製技術及異質異斷面PET纖維紡製技術，再將多重異收縮之異質異斷面PP纖維與異質異斷面PET纖維複合ATY製作，完成輕量豐厚手感之複合紡織品開發。
- G.附加功能性PP紗之開發：具防蚊效果之PP 紗可用於蚊帳、衣服及窗簾編織等。
- H.利用PP原有特性開發之產品：
  - (1)利用PP中空紗輕量、保暖及毛細傳導性，與羊毛或棉紗織成雙層布料，開發冬季保暖排濕等服飾產品。
  - (2)利用其不含水氣、防污除臭之特性，編織地毯和傢俱用布，除清洗方便外，可保持其外觀和增加耐用性。
- I. PP 羽絨紗：以側對側紗裁切製成棉球供羽絨衣用。

## 二、104 年度營業計劃概要

### (一)經營方針

展望新的一年，本公司除持續維護既有產品線及客戶群之外，將積極利用聚丙烯纖維的特性研發多功能運用，持續朝下游多功能商品方向發展開發，並期待能銷售致服飾週邊商品之製造商，以開創新的運用與發展；另自有品牌「Genuine Solution 臻」相關產品將持續多樣性設計、生產及推廣；而原尼龍客戶亦將持續維護協助加工生產，多項發展，期能為未來營運成長增添動能。

為保持營運彈性且提升持續的競爭力，本公司擬定的經營方針及策略如下：

- 1、業務拓展：加強原有聚丙烯纖維及各式針織及平織布通路之開發與銷售，增加高附加價值布種的銷售比重；拓展與服飾相關週邊配件通路；加強自有品牌「Genuine Solution 臻」的定位，以產生市場區隔。
- 2、生產管理：增設複合紡絲線用以生產超細丹尼及特殊複合纖維，以增加高附加價值產品之產能及多樣性，並改造與調整原有機台使其可生產細丹尼衣著用纖維，以增加產線調配靈活度提升效率。
- 3、研發重點：利用複合紡絲設備，結合紡研所的研發能量，研發出多功能之新紡織材料，另運用聚丙烯纖維的特性開發多功能用中空羽絨、抗菌羽絨，以增加產品的多樣性與獨特性，強化公司整體產品之競爭力。
- 4、財務作業：整合集團資源增加合作銀行，並視時機規劃辦理增資引進長期資金，活絡公司整體資產、資金運用，降低整體負債，以提升整體獲利能力。

### (二)預期銷售數量及其依據

綜合評估本公司歷年營業狀況，以及預估市場供需狀況，並參酌專業研究機構之產業研究報告，預估本公司 104 年度之銷售數量如下：

主要產品	預估銷量
聚醯胺纖維-NYLON (噸)	4,800
聚酯纖維-PET (噸)	600
聚丙烯纖維-PP (噸)	2,960
合計 (噸)	8,360
針織布及平織布 (仟碼)	2,076
機能性衣物(件)	62,000

### (三)重要之產銷政策

改良及添購機台設備，增加產線生產彈性，提升產能利用率及效率，進而降低總固定成本；另以訂單為物料需求之依據，避免公司遭受客戶臨時取消訂單、抑或原物料及售價崩跌而造成庫存呆滯及跌價之風險。

## 三、未來公司發展策略、受到外部競爭環境、法規環境及總體經營環境之影響

### (一)未來公司發展策略

本公司自成立以來發展至今，已在聚丙烯纖維市場上處於技術領先並佔有一席之地，公司亦持續為維持此一優勢而努力，除利用既有之之聚丙烯纖維搭配其他素材開發機能性衣物外，亦積極利用該產品輕、薄、保暖的特性研發其他相關多功能之運用；近年創立的自有品牌「Genuine Solution 臻」，未來將加強其在運動市場上的定位，持續設計相關新品以滿足客戶的需求，多方發展期待能為公司持續添加成長動能，重新創造公司榮景。

本公司長期發展策略：

- (1)掌握產業發展趨勢，加速環保、節能及高附加價值之產品開發。
- (2)持續精進研發實力，提升產品品質，增進客戶滿意度。

(3)運用既有優勢，往下游發展，開拓利基型商品，提昇公司整體利潤。

(二)受到外部競爭環境、法規環境及總體經營環境之影響

紡織產業除台灣同業間激烈的競爭外，尚須面對國際間整體需求減緩，及中國大陸對全球低價傾銷的強力競爭，對此，本公司除必須充分發揮原有之技術優勢，積極朝向趨勢潮流、高附加價值及多功能用運之方向進行研發外，並期待自有品牌的發展能使公司與其他同業產生差異化，帶來較高之利潤。使得未來公司能順利渡過外部競爭環境激烈及總體經營環境不佳之挑戰。

以上為本公司 103 年度營業結果、104 年度營業計畫、未來發展策略及外部環境影響之報告，非常感謝各位股東女士、先生撥冗蒞臨，並期盼各位繼續給予本公司最大的支持與鼓勵。

並祝各位

平安順利！

董事長：黃俊銘



總經理：黃俊銘



會計主管：翁致中





## 貳、公司簡介

一、設立日期：中華民國五十七年十月七日

### 二、公司沿革：

1. 本公司於民國五十七年十月成立定名為三洋印染織廠股份有限公司。
2. 民國六十三年六月現金增資6,000,000元，實收資本額為24,000,000元。
3. 民國七十五年六月現金增資12,000,000元，實收資本額為36,000,000元。
4. 民國七十九年斥資購入二廠以擴大生產規模。
5. 民國八十年五月為符合法令更改之規定，本公司更名為三洋紡織纖維股份有限公司。
6. 民國八十年十月本公司辦理現金增資以充實營運資金，實收資本額為108,000,000元。
7. 民國八十四年四月本公司為擴大營業，購置百餘坪辦公室自用並於同年七月一日遷入。
8. 民國八十四年九月為擴展經營能力，增購日本A I K I空氣加工機兩台，使產品更具多樣化以符合市場需求。
9. 民國八十五年十月為改善財務結構，利用盈餘轉增資及現金增資82,000,000元，實收資本額為190,000,000元。
10. 民國八十六年三月並奉證券管理委員會核准股票公開發行；同年四月為擴大產品組合，增購四台日本A I K I包紗機，生產彈性複合纖維產品。
11. 民國八十六年六月通過I S O 9001品質認證。
12. 民國八十六年七月利用盈餘、資本公積及現金增資110,000,000元，實收資本額為300,000,000元。
13. 民國八十七年十二月辦理現金增資134,000,000元，盈餘轉增資66,000,000元，增資後實收資本額500,000,000元。
14. 民國八十八年一月於櫃檯買賣中心正式掛牌。
15. 民國八十八年五月轉投資購買裕隆纖維股份有限公司，持股百分之七十。
16. 同年七月盈餘轉增資100,000,000元，增資後實收資本額600,000,000元。
17. 民國八十九年九月本公司股票轉於證券交易所掛牌上市。
18. 民國八十九年十月盈餘及資本公積增資90,000,000元，資本額為690,000,000元。
19. 民國九十年成功開發聚丙烯功能性纖維。
20. 民國九十一年五月擴大營業，購置同一大樓二樓作為業務用辦公室並於同年十二月一日遷入。
21. 民國九十二年辦理現金增資185,000,000元，實收資本額為875,000,000元。
22. 榮獲經濟部工業局永續精銳獎。
23. 民國九十二年擴大產品組合，以現金增資增購聚丙烯纖維生產設備，延伸本公司之產品組合。
24. 民國九十四年一月孫公司裕隆纖維泰國廠動工興建。
25. 民國九十六年五月孫公司裕隆纖維泰國廠興建完成，同年七月正式生產。
26. 民國一百年三月完成股票全面無實體。
27. 民國一百年九月辦理減資彌補虧損，減少資本普通股28,000,000股，每股面額10元，總額新台幣280,000,000元，減資後實收資本額為新台幣595,000,000元。
28. 民國一百零一年五月一日公司成立商品企劃部，建立自有品牌「Genuine solution 臻」，正式跨足自有品牌成衣及相關商品之銷售。
29. 民國一百零一年七月及十一月各辦理一次私募現金增資，分別增資50,000,000元及21,500,000元，增資後實收資本額666,500,000元。
30. 民國一百零二年六月轉投資裕隆纖維股份有限公司出售土地，廠房及設備等固定資產減少固定成本，並將業務型態轉型為接单委外加工模式。
31. 民國一百零二年九月辦理一百零二年第一次私募現金增資50,000,000元，增資後實收資本額716,500,000元。

# 參、公司治理報告

## 一、組織系統

### (一)公司之組織結構

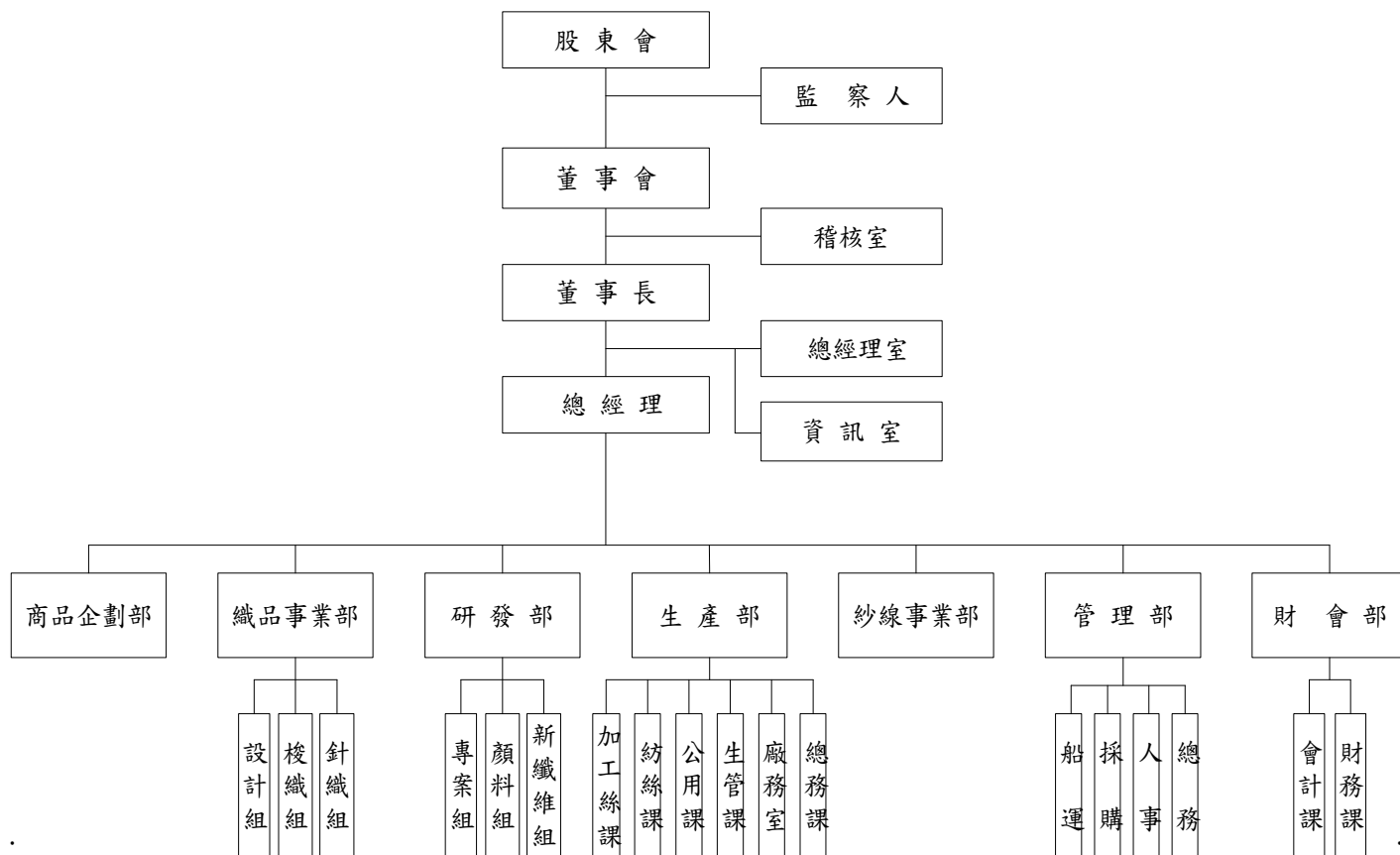

(二)各主要部門所營業務

部	門	主 要 職 掌
董 事 會		由董事長召開董事會，監督公司營運，規劃及決策公司未來發展方向。
稽 核 室		負責公司內部各項作業制度之制訂、修訂、稽核、異常分析及建議改善等事宜。
總 經 理 室		負責公司中長期策略規劃，整合協調各單位。
資 訊 室		ERP 系統維護、開發、教育訓練及電腦系統維護保養、帳號管理、維護資訊安全。
織 品 事 業 部		負責針織布料及平織布料相關商品之銷售計畫擬定與執行、生產管理、客戶開發及維護、客戶貨款催收、市場情報蒐集、媒體廣告運用、各種參展事宜。
紗 線 部		負責紗品之銷售計畫擬定與執行、生產管理、客戶開發及維護、客戶貨款催收、市場情報蒐集、媒體廣告運用、各種參展事宜。
商 品 企 劃 部		負責公司自有品牌相關商品之推廣與銷售計畫擬定與執行、生產管理、客戶開發及維護、通路開發、市場情報蒐集、媒體廣告運用及各種推廣事宜。
研 發 部		製程、技術及新產品的研究與發展。
生 產 部		物料控管、運籌、外包商管理、產品生產製造、進度管控，物料需求與請購、倉儲作業管理等。
管 理 部		各項管理制度制定、執行，建立企業文化，人力資源管理、教育訓練、採購、總務、法務、股務處理、資產管理及進出口業務。
財 會 部		公司財務規劃、資金調度運用、會計帳務處理、稅務規劃、報表編製、財務差異分析。

## 二、董事、監察人、總經理、副總經理、協理、各部門及分支機構主管資料

### (一) 董事及監察人資料

#### 1. 董事及監察人主要經(學)歷

104年4月25日 單位：股；%

職稱	國籍或註冊地	姓名	選就任日期	任期	初次選任日期	選任時持有股份		現在持有股數		配偶、未成年子女現在持有股份		利用他人名義持有股份		主要經(學)歷	目前兼任本公司及其他公司之職務	具配偶或其他關係之其他主要管、董事或監察人職稱姓名	關係
						股數	持比率	股數	持比率	股數	持比率	股數	持比率				
董事長	中華民國	黃俊銘	103.6.24	3年	88.6.5	5,248,528	7.33	5,248,528	7.33	941,435	1.31	0	0.00	三洋紡織(股)公司董事長、東麗公司董事長、台灣人纖公司董事長、葛佳公司董事長	裕隆(股)公司董事長、三隆投資(股)公司董事長、三洋東豐紡織(泰國)董事長、Evalon Textile (Thailand)董事長	黃幸勛	父子
董事	中華民國	施鍊岸	103.6.24	3年	88.6.5	1,127,100	1.57	1,127,100	1.57	11,271	0.02	0	0.00	金華興業董事長、達步地企業董事	錢德恩企業(股)公司監察人	無	無
董事	中華民國	陳正雄	103.6.24	3年	94.6.17	1,351	0.00	1,351	0.00	0	0.00	0	0.00	專英研究所碩士、三洋紡織(股)公司董事長	無	無	無
董事	中華民國	張正建	103.6.24	3年	102.6.28	0	0.00	0	0.00	0	0.00	0	0.00	逢甲大學紡織系畢業(股)公司課長、怡華染整工業(股)經理	三洋紡織(股)公司協理	無	無
董事	中華民國	黃幸勛	103.6.24	3年	102.6.28	1,602,410	2.24	1,602,410	2.24	0	0.00	0	0.00	三洋紡織(股)公司經理	三洋紡織(股)公司董事長、裕隆(股)公司董事長、三隆投資(股)公司董事長	黃俊銘	父子
監察人	中華民國	峯榮興業有限公司	103.6.24	3年	102.6.28	718,000	1.00	718,000	1.00	0	0.00	0	0.00	達邁科技(股)公司董事	達邁科技(股)公司董事	無	無
監察人	中華民國	代表人：謝志騰	103.6.24	3年	102.6.28	0	0.00	0	0.00	1,447,320	2.02	0	0.00	La Verne University 企業及供應鏈管理碩士	高華運股份有限公司董事長、全家便利商店(股)公司董事長、代表人	無	無
監察人	中華民國	廖語涵	103.6.24	3年	102.6.28	0	0.00	0	0.00	0	0.00	0	0.00	永興布業有限公司負責人	永興布業有限公司負責人	無	無

2、董事、監察人屬法人股東代表者，該法人股東名稱及該法人之股東持股比例佔前十名之股東名稱及其持股比例：

法人股東名稱	法人股東之主要股東	持股比例
峯榮興業有限公司	Makedream Investment Holding Limited	98.73%
	葉艾紘	0.08%
	葉清山	0.39%
	陳玉蓮	0.24%
	葉勝峯	0.24%
	葉豐榮	0.24%
	葉陳月英	0.08%

3、法人股東之前十名股東屬法人股東者該法人股東名稱及該法人之股東持股比例佔前十名之股東名稱及其持股比例：

法人股東名稱	法人股東之主要股東	持股比例
Makedream Investment Holding Limited	Makedream Development Fund	100.00%

4、董事及監察人是否具有五年以上商務、法律、財務或公司業務所需之工作經驗，並符合下列各項目所列之情形：

姓名	條件	是 否	具 經 歷	有 驗 及	五 年 下	上 列 專	符 合 獨 立 性 情 形 (註)								兼 任 其 他 公 開 發 行 公 司 獨 立 董 事 數			
							1	2	3	4	5	6	7	8		9	10	
董事長：黃俊銘	商務、財務、會計或公司業務所須相關科系之私立大專院校講師以上			法官、檢察官、會計師或其他與公司業務所需之資格領有證書之專門職業及技術人員		商務、法律、財務、會計或公司業務所須之工作經驗											無	
董事：施鍊岸																		無
董事：陳正雄																		無
董事：張正建																		無
董事：黃韋勛																		無
監察人：峯榮興業有限公司代表人謝志騰																		無
監察人：廖語涵																		無

註：各董事、監察人於選任前二年及任職期間符合下述各條件者，請於各條件代號下方空格中打“√”。

- (1) 非為公司或其關係企業之受僱人。
- (2) 非公司之其關係企業之董事、監察人(但如為公司之其母公司、公司直接及間接持有表決權之股份超過百分之五十之子公司之獨立董事者，不在此限)。
- (3) 非本人及其配偶、未成年子女或以他人名義持有公司已發行股份總額百分之十以上或持股前十大名之自然人股東。
- (4) 非前三款所列人員之配偶、二親等以內親屬或三親等以內直系血親親屬。
- (5) 非直接持有公司已發行股份總額百分之五以上法人股東之董事、監察人或受僱人，或持股前五名法人股東之董事、監察人或受僱人。
- (6) 非與公司有財務或業務往來之特定公司或機構之董事(理事)、監察人(監事)、經理人或持股百分之五以上股東。
- (7) 非為公司或關係企業提供商業票、商務、財務、會計等服務或諮詢之專業人士、獨資、合夥、公司或機構之企業主、合夥人、董事(理事)、監察人(監事)、經理人及其配偶。但依股票上市或於證券商營業處所買賣公司薪資報酬委員會設置及行使職權辦法第七條履行職權之薪資報酬委員會成員，不在此限。
- (8) 未與其他董事間具有配偶或二親等以內之親屬關係。
- (9) 未有公司法第30條各款情事之一。
- (10) 未有公司法第27條規定以政府、法人或其代表人當選。

(二) 總經理、副總經理、協理、各部門及分支機構主管資料

104年4月25日  
單位：股；%

職稱	國籍	姓名	(選)就任日期	持有股份		配偶、未成年子女持有股份		利用他人名義持有股份		主要經(學)歷	目前兼任其他公司之職務	具配偶或二親等以內關係之經理人		
				股數	持股比例	股數	持股比例	股數	持股比例			職稱	姓名	關係
總經理	中華民國	黃俊銘	86.04.01	5,248,528	7.33	941,435	1.31	-	-	東麗公司董事長 台灣人鐵公司董事 萬佳公司董事	裕隆纖維(股)公司董事長、 三隆投資(股)公司董事長、 三洋東豐紡織(泰國)董事長、 Evalon Textile (Thailand)董事長	無	無	無
織品事業部協理	中華民國	張正建	98.03.09	-	-	-	-	-	-	逢甲大學紡織系 怡華實業(股)公司課長 東榮纖維工業(股)公司經理	無	無	無	無
紗線事業部協理	中華民國	黃松瑩	101.08.01	4,083	0.00	-	-	-	-	東海大學國貿系 松懋工業(股)公司課長	無	無	無	無
財會部協理	中華民國	翁致中	102.01.17	-	-	-	-	-	-	中興大學會計學系 系統電子工業財務部經理 尚立(股)公司財務部經理	無	無	無	無

註：本公司截至年報出具日止尚無發行員工認股權憑證，故持有數均為零。

(三)最近年度支付董事、監察人、總經理及副總經理之酬金

1. 董事(含獨立董事)之酬金

單位：新台幣仟元

職稱	姓名	董事酬金				兼任員工領取相關酬金						A、B、C、D、E、F及G等七項總額占稅後純益之比例		有無領取來自子公司以外轉投資事業酬金										
		報酬(A)		退職退休金(B)		盈餘分配之酬勞(C)		業務執行費用(D)		A、B、C及D等四項總額占稅後純益之比例		盈餘分配員工紅利(G)			員工認股權憑證得認購股數(H)		取得限制員工權利新股股數(I)							
		本公司	財務報告內所有公司	本公司	財務報告內所有公司	本公司	財務報告內所有公司	本公司	財務報告內所有公司	本公司	現金紅利金額	股票紅利金額	本公司		財務報告內所有公司	本公司	財務報告內所有公司	本公司	財務報告內所有公司					
董事	黃俊銘	-	-	-	-	-	-	3,074	3,878	-	-	-	-	-	-	-	-	-	註3	註3	-	-	無	
董事	施鍊岸	-	-	-	-	-	-	-	-	-	-	-	-	-	-	-	-	-	註3	-	-	-	-	無
董事	陳正雄	-	-	-	200	註3	-	-	-	-	-	-	-	-	-	-	-	-	註3	註3	-	-	無	
董事	張正建	-	-	-	-	-	1,214	1,214	471	-	-	-	-	-	-	-	-	-	註3	註3	-	-	無	
董事	黃韋勛	-	-	-	-	-	471	471	-	-	-	-	-	-	-	-	-	-	註3	註3	-	-	無	

註1：本公司104年個體及合併皆為稅後純損，故無法以比例表達酬金佔稅後純益之比例。

2. 監察人之酬金：

單位：新台幣仟元

職稱	姓名	監察人酬金				A、B及C等三項總額占稅後純益之比例		有無領取來自子公司以外轉投資事業酬金
		報酬(A)		盈餘分配之酬勞(B)		業務執行費用(C)		
		本公司	財務報告內所有公司	本公司	財務報告內所有公司	本公司	財務報告內所有公司	
法人監察人	峯榮興業有限公司	-	-	-	-	-	-	-
法人監察人代表人	謝志騰	-	-	-	-	-	-	-
監察人	廖語涵	-	-	-	-	-	-	-



### 3. 總經理及副總經理之酬金：

單位：新台幣千元

職稱	姓名	薪資(A)		退職退休金(B)		獎金及特支費等等(C)		盈餘分配之員工紅利金額(D)				A、B、C及D等四項總額占稅後純益之比例(%)		取得員工認股權憑證數額		取得限制員工權利新股股數		有無領取來自子公司以外轉投資事業酬金
		本公司	財務報告內所有公司	本公司	財務報告內所有公司	本公司	財務報告內所有公司	現金紅利金額	股票紅利金額	現金紅利金額	股票紅利金額	本公司	財務報告內所有公司	本公司	財務報告內所有公司	本公司	財務報告內所有公司	
總經理	黃俊銘	3,074	3,878	-	-	-	-	-	-	-	-	-	註	-	-	-	-	無

註：本公司103年度個體及合併皆為稅後淨損，故無法以比例表達酬金佔稅後純益之比例。

### 4. 配發員工紅利之經理人姓名及配發情形：無。

### (四) 比較說明本公司及合併報表所有公司於最近二年度支付本公司董事、監察人、總經理及副總經理酬金總額占個體或個別財務報告稅後純益比例之分析並說明給付酬金之政策、標準與組合、訂定酬金之程序及與經營績效之關聯性

#### 1. 本公司於最近二年度支付本公司董事、監察人、總經理及副總經理酬金佔稅後純益比例之分析：

年度	本公司及合併報表所有公司支付本公司董事、監察人、總經理及副總經理酬金總額占個體或個別財務報告稅後純益比例(%)
103	-
102	-

本公司董事、監察人該兩年度並無支領車馬費、退職金抑或盈餘分配之酬勞等，僅部份董事因業務執行而予適度費用，至於總經理及副總經理根據其工作年資、績效及專業度等因素給予酬金。102年度及103年度個體財務報告稅後純損分別為90,313仟元及61,835仟元，故無法已比例表達酬金占稅後純益之比例。

#### 2. 本公司支付董事酬金政策訂於公司章程中，授權董事會依董事、監察人對本公司營運參與之程度及貢獻價值議定之。

#### 3. 總經理及副總經理之酬金給付，主要為薪資係依所擔任之職位及對公司之貢獻訂定。

### 三、公司治理運作情形

(一) 董事會運作情形：董事會運作係依據「公開發行公司董事會議事辦法」規定辦理，

#### 董事會運作情形資訊

最近年度董事會開會 6 次(A)，董事監察人出席情形如下：

職稱	姓名	實際出(列)席 次數 B	委託出席 次數	實際出(列)席率 (%)【B/A】	備註(註)
董事長	黃俊銘	6	0	100.00	103.06.24 改選(續任)
董事	施鍊岸	1	0	16.67	103.06.24 改選(續任)
董事	陳正雄	5	1	83.33	103.06.24 改選(續任)
董事	張正建	5	1	83.33	103.06.24 改選(續任)
董事	黃韋勛	6	0	100.00	103.06.24 改選(續任)

註：本公司 103 年度於 6 月 24 日股東會進行董監改選，103 年度董事會共開會 6 次(改選前開會 2 次，改選後 4 次)。

其他應記載事項：

- 一、證交法第 14 條之 3 所列事項暨其他經獨立董事反對或保留意見且有紀錄或書面聲明之董事會議決議事項：無。
- 二、董事會利害關係案迴避之執行情形：無此情形。
- 三、當年度及最近年度加強董事會職能之目標(例如設立審計委員會、提昇資訊透明度等)與執行情形評估：無。

(二) 審計委員會運作情形或監察人參與董事會運作情形：無設置審計委員會；監察人參與情形如下：

#### 監察人參與董事會運作情形

最近年度董事會開會 6 次(A)，列席情形如下：

職稱	姓名	實際列席次數 (B)	實際列席率(%) (B/A)	備註(註)
法人監察人 代表人	謝志騰	5	83.33	103.06.24 改選(續任)
監察人	廖語涵	0	0	103.06.24 改選(續任)

註：本公司 103 年度於 6 月 24 日股東會進行董監改選，103 年度董事會共開會 6 次(改選前開會 2 次，改選後 4 次)。

其他應記載事項：

一、監察人之組成及職責：

(一)監察人與公司員工及股東之溝通情形：

1. 監察人認為必要時得與員工、股東直接聯絡對談。
2. 監察人於必要時列席公司董事會會議，監督其運作情形且適時陳述意見，以達到雙向溝通之目的。

(二)監察人與內部稽核主管及會計師之溝通情形：

1. 稽核主管於稽核項目完成之次月向監察人提報稽核報告，監察人並無反對意見。
2. 稽核主管列席公司定期性董事會並作稽核業務報告，監察人並無反對意見。
3. 會計師於財務報表查核前及查核後，於必要時會與監察人及公司治理單位進行公司狀況溝通。

二、監察人列席董事會如有陳述意見，應敘明董事會日期、期別、議案內容、董事會決議結果以及公司對監察人陳述意見之處理：無。

(三) 公司治理運作情形及其與上市（櫃）公司治理實務守則差異情形及原因：

評估項目	運作情形		與上市上櫃公司治理實務守則差異情形及原因
	是	否	
一、公司是否依據「上市上櫃公司治理實務守則」訂定並揭露公司治理實務守則？	V	V	公司尚未訂定「上市上櫃公司治理實務守則」，未來將依公司發展需要及法令規定擬定之。
二、公司股權結構及股東權益 (一)公司是否訂定內部作業程序處理股東建議、疑義、糾紛及訴訟事宜，並依程序實施？ (二)公司是否掌握實際控制公司之主要股東及主要股東之最終控制者名單？ (三)公司是否建立、執行與關係企業間之風險控管及防火牆機制？ (四)公司是否訂定內部規範，禁止公司內部人員用市場上未公開資訊買賣有價證券？	V V V	V V V	(一)公司目前尚未擬訂相關作業程序，未來將依公司發展需要及法令規定擬定之。 (二)無。 (三)無。 (四)無。
三、董事會之組成及職責 (一)董事會是否組成擬訂多元化方針及落實執行？ (二)公司除依法設置薪資報酬委員會及審計委員會外，是否自願設置其他各類功能性委員會？ (三)公司是否訂定董事會績效評估辦法及其評估方式，每年並定期進行績效評估？ (四)公司是否定期評估簽證會計師獨立性？	V V V	V V V	(一)公司目前尚未擬訂，未來將依公司發展需要及法令規定辦理。 (二)公司目前設置其他功能性委員會，未來將依公司實際發展需要及法令規定設置。 (三)公司目前尚未擬訂，未來將依公司發展需要及法令規定擬定及評估。 (四)無。
四、公司是否建立與利害關係人溝通管道，及於公司網站設置利害關係人專區，並妥適回應利害關係人所關切之重要企業社會責任議題？	V	V	公司網站中利害關係人專區尚在研擬建置中，預定於104年年底前完成。
五、公司是否委任專業股務代辦機構辦理股東會事務？	V	V	無。

評估項目	運作情形		與上市上櫃公司治理實務守則差異情形及原因
	是	否	
六、資訊公開 (一)公司是否架設網站，揭露財務業務及公司治理資訊？ (二)公司是否採行其他資訊揭露之方式(如架設英文網站、指定專人負責公司資訊之蒐集及揭露、落實發言人制度、法人說明會過程放置公司網站等)？	V V	(一)本公司已架設網站，揭露財務業務及公司治理等相關資訊。 (二)本公司已指定專人負責公司資訊之蒐集及揭露工作，並落實發言人制度。	(一)無。 (二)無。

評估項目	運作情形		與上市上櫃公司治理實務守則差異情形及原因
	是	否	
<p>七 公司是否有其他有助於瞭解公司治理運作情形之重要資訊（包括但不限於員工權益、僱員關懷、投資者關係、供應商關係、利害關係人之權利、董事及監察人進修之情形、風險管理政策及風險衡量標準之執行情形、客戶政策之執行情形、公司為董事及監察人購買責任保險之情形等）？</p>	V		<p>無。</p>
		<p>摘要說明</p> <p>(一)員工權益： 本公司依一向以誠信對待員工，依勞基法保障員工合法權益。</p> <p>(二)僱員關懷： 透過充實安定員工生活的福利制度及良好的教育訓練制度，與員工建立互信互賴之良好關係。</p> <p>(三)投資者關係： 本公司設有發言人制度，負責處理股東相關問題。</p> <p>(四)供應商關係： 本公司與供應商之間一向維繫良好的關係。</p> <p>(五)利害關係人之權利： 利害關係人得與公司進行溝通、建言，以維護應有之合法權益。</p> <p>(六)董事及監察人進修之情形： 本公司未強制要求董事及監察人進修專業知識課程，係以積極態度鼓勵董事及監察人參與，上一年度董監進修之相關資訊請詳附表。</p> <p>(七)風險管理政策及風險衡量標準之執行情形： 本公司風險管理政策及衡量均訂制相關章程則公告於網站並嚴格遵守。</p> <p>(八)客戶政策之執行情形： 本公司與客戶維持穩定良好關係，以創造公司利潤。</p> <p>(九)公司為董事及監察人購買責任保險之情形： 本公司業已於104年替公司董事及監察人投保相關責任保險。</p>	

評估項目	運作情形		與上市上櫃公司治理實務守則差異情形及原因
	是	否	
八、公司是否有公司治理報告或委託其他專業機構之公司評鑑報告？（若有，請敘明其董事會意見、自評或委外評鑑結果、主要缺失或建議事項及改善情形）	V	本公司目前未編制公司治理自評報告亦未委託其他專業機構編制公司評鑑報告。	本公司未來將依公司發展需要及法令規定辦理之。

附表 民國103年度董監進修之相關資訊如下：

職稱	姓名	進修課程名稱	受訓時數	主辦單位
董事長	黃俊銘	董事與監察人(含獨立)實務進階研討會 「如何發揮董事會所屬功能委員會之興利職能」	3.0	財團法人中華民國證券暨期貨市場發展基金會
董事長	黃俊銘	探討企業之第三人侵權損害之董事賠償比例原則、探討影子董事之法律責任	3.0	財團法人中華公司治理協會
董事長	黃俊銘	董事於企業併購交易之職責	3.0	財團法人中華公司治理協會
董事	陳正雄	上市上櫃公司誠信經營與企業社會責任座談會	3.0	財團法人中華民國證券暨期貨市場發展基金會
董事	張正建	第十屆台北公司治理論壇	6.0	金融監督管理委員會
董事	黃韋勛	第十屆台北公司治理論壇	6.0	金融監督管理委員會
監察人	謝志騰	董事及監察人(含獨立)實務進階研討會 「策略與關鍵績效指標」	3.0	財團法人中華民國證券暨期貨市場發展基金會
監察人	廖語涵	董事及監察人(含獨立)實務進階研討會 「董監事家族傳承規劃與實務案例說明」	3.0	財團法人中華民國證券暨期貨市場發展基金會

(四) 公司如有設置薪資報酬委員會者，應揭露其組成、職責及運作情形：

(1) 薪資報酬委員會成員資料

身份別 (註1)	姓名	條件	是否具有五年以上工作經驗及下列專業資格		符合獨立性情形 (註2)							兼任其他公開發 行公司薪資報酬 委員會成員家數	備註		
			商務、財務、 會計或公司 所需相關料 公私立大專 講師以上	法官、檢察官、 會計師或其他 業務所需之 及格領有證 職業及技術 人員	具有商務、 財務、會計 或公司業務 所需之工作 經驗	1	2	3	4	5	6			7	8
其他	廖修馨			V		V	V	V	V	V	V	V	V	0	
其他	李貴琪		V			V	V	V	V	V	V	V	V	0	
其他	邢文灝		V			V	V	V	V	V	V	V	V	1	

註1：身分別係為董事、獨立董事或其他。

註2：各成員於選任前二年及任職期間符合下述各條件者，請於各條件代號下方空格中打“V”。

(1) 非為公司或其關係企業之受僱人。

(2) 非為公司或其關係企業之董事、監察人。但如為公司或其母公司、公司直接及間接持有表決權之股份超過百分之五十之子公司之獨立董董事者，不在此限。

(3) 非本人及其配偶、未成年子女或以他人名義持有公司已發行股份總額百分之十以上或持股前十名之自然人股東。

(4) 非前三款所列人員之配偶、二親等以內親屬或三親等以內直系血親。

(5) 非直接持有公司已發行股份總額百分之五以上法人股東之董事、監察人或受僱人，或持股前五名法人股東之董事、監察人或受僱人。

(6) 非與公司有財務或業務往來之特定公司或機構之董事（理事）、監察人（監事）、經理人或持股百分之五以上股東。

(7) 非為公司或其關係企業提供商務、財務、會計等服務或諮詢之專業人士、獨資、合夥、公司或機構之企業主、合夥人、董事（理事）、監察人（監事）、經理人及其配偶。

(8) 未有公司法第30條各款情事之一。

(2)薪資報酬委員會運作情形資訊

一、本公司之薪資報酬委員會委員計3人。

二、本屆委員任期：103年06月24日至106年06月23日，最近年度(一0三年度)薪酬委員會開會2次【A】，委員資格及出席情形如下：

職稱	姓名	實際列席次數【B】	委託出席次數	實際列席率【B/A】	備註
召集人	廖修譽	1	1	50%	103.06.24連任
委員	李貴琪	1	1	50%	103.06.24連任
委員	邢文灝	2	0	100%	103.06.24連任

其他應記載事項：

(一) 董事會如不採納或修正薪資報酬委員會之建議，應敘明董事會日期、期別、議案內容、董事會決議結果以及公司對薪資報酬委員會意見之處理(如董事會通過之薪資報酬優於薪資報酬委員會之建議，應敘明其差異情形及原因)：無此情形。

(二) 薪資報酬委員會之議決事項，如成員有反對或保留意見且有紀錄或書面聲明者，應敘明薪資報酬委員會日期、期別、議案內容、所有成員意見及對成員意見之處理：無此情形。

(五) 履行社會責任情形：

評估項目	運作情形		與上市上櫃公司企業社會責任實務守則差異情形及原因
	是	否	
一、落實推動公司治理 (一) 公司是否訂定企業社會責任政策或制度，以及檢討實施成效？ (二) 公司是否定期舉辦社會責任教育訓練？ (三) 公司是否設置推動企業社會責任專(兼)職單位之運作情形，並由董事會授權高階管理階層處理，及向董事會報告處理情形？ (四) 公司是否訂定合理薪資報酬政策，並將員工績效考核制度與企業社會責任政策結合，及設立明確有效之獎勵與懲戒制度？	V	(一) 本公司尚未訂定企業社會責任政策或制度。 (二) 本公司研擬中，但目前暫無此安排。 (三) 本公司尚未設置推動企業社會責任專職單位；惟遵守相關法規以落實推動企業社會責任。 (四) 本公司目前尚未具體將其與員工績效考核系統結合。	(一) 本公司未來將依公司發展需要及法令規定擬訂之。 (二) 本公司未來將依公司發展需要及法令規定辦理。 (三) 本公司未來將依公司發展需要及法令規定設置。 (四) 本公司未來將依公司發展需要及法令規定擬訂之。



評估項目	運作情形		與上市櫃公司企業社會責任實務守則差異情形及原因
	是	否	
二、發展永續環境 (一) 公司是否致力於提升各項資源之利用率，並使用對環境負荷衝擊低之再生物料？	V	(一) 本公司致力於發展綠色紡織品及環保性生態紡織品。目前已取得藍色標誌標準(bluesign® standard)認證及國際環保紡品 (Oeko-Tex) 認證。代表著製程與產品都能符合生態環保、人體健康，可說是讓消費者使用的安全保證。 (二) 本公司目前尚未建立環境管理制度。	(一) 無。
(二) 公司是否依其產業特性建立合適之環境管理制度？	V	(三) 本公司目前尚未建立節能減碳及溫室氣體減量及盤查之具體執行策略。	(二) 本公司未來將依公司發展需要及法令規定擬訂之。
(三) 公司是否注意氣候變遷對營運活動之影響，並執行溫室氣體盤查、制定公司節能減碳及溫室氣體減量策略？	V		(三) 本公司未來將依公司發展需要及法令規定擬訂之。

評估項目	運作情形		與上市上櫃公司企業社會責任實務守則差異情形及原因
	是	否	
<p>三、維護社會公益</p> <p>(一) 公司是否依照相關法規及國際人權公約，制定相關之管理政策與程序？</p> <p>(二) 公司是否建置員工申訴機制及管道，並妥適處理？</p> <p>(三) 公司是否提供員工安全與健康之工作環境，並對員工定期實施安全與健康教育？</p> <p>(四) 公司是否建立員工定期溝通之機制，並以合理方式通知對員工可能造成重大影響之營運變動？</p> <p>(五) 公司是否為員工建立有效之職涯能力發展培訓計畫？</p> <p>(六) 公司是否就研發、採購、生產、作業及服務流程等制定相關保護消費者權益政策及申訴程序？</p> <p>(七) 對產品與服務之行銷及標示，公司是否遵循相關法規及國際準則？</p> <p>(八) 公司與供應商來往前，是否評估供應商過去有無影響環境與社會之紀錄？</p> <p>(九) 公司與其主要供應商之契約是否包含供應商如涉及違反其企業社會責任政策，且對環境與社會有顯著影響時，得隨時終止或解除契約之條款？</p>	<p>V</p> <p>V</p> <p>V</p> <p>V</p> <p>V</p> <p>V</p> <p>V</p> <p>V</p> <p>V</p> <p>V</p>	<p>(一) 本公司遵守相關勞動法規及尊重國際公認基本勞動人權原則，保障員工之合法權益及雇用政策無差別待遇，並訂定工作規則及人事作業規章等。</p> <p>(二) 本公司設有員工信箱供員工申訴，而該信箱設有妥適之專人查看並做後續處理。</p> <p>(三) 本公司每年實施員工健康檢查，提供員工安全與健康之工作環境，並對員工實施安全與健康教育訓練。另亦提供相關福利，例如：退休金、團體保險、各項職工福利補助等。</p> <p>(四) 本公司定期召開勞資會議與員工溝通及設有員工信箱供員工提供建議，並設有佈告欄作為公司政策或規範宣導之用。</p> <p>(五) 本公司為使員工具備工作上之專業能力，依各職能安排內部訓練課程及不定期外部訓練。</p> <p>(六) 本公司目前僅訂有客戶服務處理流程，對產品與服務提供有效之處理方式，其它部份政策及程序尚未制定。</p> <p>(七) 本公司對產品的行銷及標示皆依相關規定辦理。</p> <p>(八) 本公司目前尚未把該記錄列為必要評估項目。</p> <p>(九) 本公司目前尚未把該條款列為必要列入條款。</p>	<p>(一) 無。</p> <p>(二) 無。</p> <p>(三) 無。</p> <p>(四) 無。</p> <p>(五) 無。</p> <p>(六) 本公司未來將依公司發展需要及法令規定擬訂之。</p> <p>(七) 無。</p> <p>(八) 公司正在研擬列入評估項目的可行性。</p> <p>(九) 本公司未來將依公司發展需要及法令規定擬訂之。</p>
<p>四、加強資訊揭露</p> <p>(一) 公司是否於其網站及公開資訊觀測站等處揭露具攸關性及可靠性之企業社會責任相關資訊？</p>	<p>V</p>	<p>(一) 本公司依法規定，於公開資訊觀測站揭露具攸關性及可靠性之企業社會責任相關資訊。</p>	<p>(一) 無。</p>

評估項目	運作情形		與上市上櫃公司企業社會責任實務守則差異情形及原因
	是	否	
五、公司如依據「上市上櫃公司企業社會責任實務守則」訂有本身之企業社會責任守則者，請敘明其運作與所訂守則之差異情形：本公司尚未訂定企業社會責任實務守則。			
六、其他有助於瞭解企業社會責任運作情形之重要資訊： 本公司以自有品牌商品不定期捐贈或參與社區發展及慈善公益團體相關活動，如： (1) 103年11月派員參與澎湖馬拉松賽並贊助公司自有商品以支持地方運動，進而促進相關發展。 (2) 104年2月復興航空空難捐贈自有產品提供搜救人員保暖之用，盡一份綿薄之力。			
七、公司企業社會責任報告書如有通過相關驗證機構之查證標準，應加以敘明：無。			

(六) 公司履行誠信經營情形及採行措施：

評估項目	運作情形		與上市上櫃公司誠信經營守則差異情形及原因
	是	否	
一、訂定誠信經營政策及方案 (一) 公司是否於規章及對外文件中明示誠信經營之政策、作法，以及董事會與管理層承諾積極落實經營政策之承諾？ (二) 公司是否訂定防範不誠信行為方案，並於各方案內明定作業程序，行為指南、違規之懲戒及申訴制度，且落實執行？ (三) 公司是否對「上市上櫃公司誠信經營守則」第七條第二項各款或其他營業範圍內具較高不誠信行為風險之營業活動，採行防範措施？	V	(一) 本公司業已訂有「誠信經營守則」，並向全體公司同仁公告，且積極推動落實執行。 (二) 本公司尚未訂定防範不誠信行為方案；惟遵守相關法規以落實推動誠信經營。 (三) 本公司尚未訂定防範不誠信行為方案；惟待訂定時將對營業範圍內具較高不誠信行為風險之營業活動，採行相關防範措施。	(一) 無。 (二) 本公司未來將依公司發展需要及法令規定擬訂之。 (三) 本公司未來將依公司發展需要及法令規定擬訂之。
二、落實誠信經營 (一) 公司是否評估往來對象之誠信紀錄，並於其與往來交易對象簽訂之契約中明訂誠信行為條款？ (二) 公司是否設置隸屬董事會之推動企業誠信經營專(兼)職單位，並定期向董事會報告其執行情形？	V	(一) 公司既有客戶及供應商皆往來多年，未有不誠信行為紀錄之情形，新增之客戶及供應商皆須填寫資本資料表，對其進行一定的資料收集與調查，避免與有不誠信行為紀錄者進行交易。商業契約將參照法律顧問之建議適時加入相關條款。 (二) 透過組織設置，相互監督，再配合適時之職務輪調，防範不誠信行為之發生。董事會依據授權辦法，分權負責，並透過內部稽核，每年依稽核計畫對控制點進行稽核，以督導公司人員遵守誠信經營守則。	(一) 無。 (二) 無。

評 估 項 目	運 作 情 形		與上市上櫃公司誠信經營守則差異情形及原因
	是	否	
(三) 公司是否制定防止利益衝突政策、提供適當陳述管道，並落實執行？	V	(三) 對於業務上有利益衝突，並依聘任合約必需事前告知主管及迴避外，以防止利益衝突，皆依迴避原則，不參與討論，並離席不參與表決。	(三) 無。
(四) 公司是否為落實誠信經營已建立有效的會計制度、內部控制制度，並由內部稽核單位定期查核，或委託會計師執行查核？	V	(四) 本公司會計制度係參照證券交易法、公司法、商業會計法、證券發行人財務報告編製準則、經金融監督管理委員會認可之國際財務報導準則、國際會計準則、解釋、實務公告等相關法令規定，並依本公司業經發行公司建立內部控制制度處理準則」等相關規定訂定，均落實執行。董事會稽核部門亦定期查核會計制度及內部控制制度之遵循情形，並向董事會報告。	(四) 無。
(五) 公司是否定期舉辦誠信經營之內、外部之教育訓練？	V	(五) 公司內部會不定期進行法規及誠信經營之教育訓練；董、監事每年亦會不定期參與相關單位所舉行關於誠信經營之研討會或座談會。	(五) 無。
三、公司檢舉制度之運作情形	V	(一) 本公司目前尚未明確訂定相關制度，惟員工可透過專設信箱檢舉，公司亦會視檢舉事項指派適當人員處理。	無。
(一) 公司是否訂定具體檢舉及獎勵制度，並建立便利檢舉管道，及針對被檢舉對象指派適當之受理專責人員？	V	(二) 公司目前尚未訂定相關作業程序及機制，惟若經現在反應管道所獲得之檢舉，公司亦會對檢舉人進行保密的動作。	
(二) 公司是否訂定受理檢舉事項之調查標準作業程序及相關保密機制？	V	(三) 公司對於檢舉事項皆會指派適當人員處理，對於檢舉人亦會保密，不致使其遭受不當處置。	
(三) 公司是否採取保護檢舉人不因檢舉而遭受不當處置之措施？	V		
四、加強資訊揭露	V	本公司誠信經營守則內容不論是公司官網或公開資訊觀測站皆已揭露，相關推動成效亦待有實績時揭露。	無。
(一) 公司是否於其網站及公開資訊觀測站，揭露其所訂誠信經營守則內容及推動成效？	V		

評 估 項 目	運 作 情 形		與上市上櫃公司誠信經營守則差異情形及原因
	是	否	
五、公司如依據「上市上櫃公司誠信經營守則」訂有本身之誠信經營守則者，請敘明其運作與所訂守則之差異情形：無。			
六、其他有助於瞭解公司誠信經營運作情形之重要資訊（如公司檢討修正其訂定之誠信經營守則等情形）：無。			

(七) 公司如有訂定公司治理守則及相關規章者，應揭露其查詢方式：請詳見公司網站公司治理相關訊息 <http://triocean.com.tw>。

(八) 其他足以增進對公司治理運作情形之瞭解的重要資訊，得一併揭露：無

(九) 內控制度執行狀況

1. 內控聲明書

三洋紡織纖維股份有限公司  
內部控制制度聲明書

日期：104年03月25日

本公司民國 103 年度之內部控制制度，依據自行檢查的結果，謹聲明如下：

- 一、本公司確知建立、實施和維護內部控制制度係本公司董事會及經理人之責任，本公司業已建立此一制度。其目的係在對營運之效果及效率(含獲利、績效及保障資產安全等)、財務報導之可靠性及相關法令之遵循等目標的達成，提供合理的確保。
- 二、內部控制制度有其先天限制，不論設計如何完善，有效之內部控制制度亦僅能對上述三項目標之達成提供合理的確保；而且，由於環境、情況之改變，內部控制制度之有效性可能隨之改變。惟本公司之內部控制制度設有自我監督之機制，缺失一經辨認，本公司即採取更正之行動。
- 三、本公司係依據「公開發行公司建立內部控制制度處理準則」(以下簡稱「處理準則」)規定之內部控制制度有效性之判斷項目，判斷內部控制制度之設計及執行是否有效。該「處理準則」所採用之內部控制制度判斷項目，係為依管理控制之過程，將內部控制制度劃分為五個組成要素：1.控制環境，2.風險評估，3.控制作業，4.資訊及溝通，及5.監督。每個組成要素又包括若干項目。前述項目請參見「處理準則」之規定。
- 四、本公司業已採用上述內部控制制度判斷項目，檢查內部控制制度之設計及執行的有效性。
- 五、本公司基於前項檢查結果，認為本公司於民國 103 年 12 月 31 日的內部控制制度(含對子公司之監督與管理)，包括知悉營運之效果及效率目標達成之程度、財務報導之可靠性及相關法令之遵循有關的內部控制制度等之設計及執行係屬有效，其能合理確保上述目標之達成。
- 六、本聲明書將成為本公司年報及公開說明書之主要內容，並對外公開。上述公開之內容如有虛偽、隱匿等不法情事，將涉及證券交易法第二十條、第三十二條、第一百七十一條及第一百七十四條等之法律責任。
- 七、本聲明書業經本公司民國 104 年 03 月 25 日董事會通過，出席董事 4 人中，有 0 人持反對意見，餘均同意本聲明書之內容，併此聲明。

三洋紡織纖維股份有限公司



董事長：黃俊銘 簽章



總經理：黃俊銘 簽章



2. 委託會計師專案審查內部控制制度者，應揭露會計師審查報告：不適用。

(十) 最近年度及截至年報刊印日止，公司及其內部人員依法被處罰、公司對其內部人員違反內部控制制度規定之處罰、主要缺失與改善情形：

本公司尚無公司及其內部人員依法被處罰之情形，故不適用。

(十一) 最近年度及截至年報刊印日止，股東會及董事會之重要決議：

#### 股東會議案彙總表

時間	名稱	議案內容摘要(註)
103.06.24	103 年股東常會	一、報告事項：略 二、承認事項： (一) 102 年度營業報告書及決算表冊。 (二) 102 年度虧損撥補案。 三、討論及選舉事項 (一) 修訂『公司章程』案。 (二) 修訂本公司『取得或處分資產程序』案。 (二) 修訂本公司『從事衍生性商品交易處理程序』案。 (二) 修訂本公司『背書保證作業程序』案。 (三) 討論辦理發行 103 年度私募有價證券案。 (四) 董事及監察人改選案。 (五) 解除新任董事及其代表人之競業禁止案。 四、其他議案及臨時動議：無

註：各項承認及討論事項均獲出席股東同意及決議通過。

#### 董事會議案彙總表

時間	名稱	議案內容摘要(註)
103.03.27	103 年度第一次定期董事會	一、報告事項：略 二、承認及討論事項： (一) 通過本公司民國 102 年度營業報告書、個體財務報告及合併財務報告。 (二) 通過本公司 102 年度虧損撥補案。 (三) 通過本公司 102 年度內部控制制度聲明書。 (四) 通過擬修訂本公司之『公司章程』。 (五) 通過擬修訂『取得或處分資產程序』案，並提請股東會討論。 (六) 通過修訂『資金貸與他人作業程序』，並提請股東會討論案。 (七) 通過 102 年股東常會通過之私募普通股案，剩餘額度於剩餘期限內不繼續辦理。 (八) 通過提股東會 103 年度討論辦理發行私募有價證券案。 (九) 通過擬提股東常會本公司董事及監察人改選案。 (十) 通過擬提股東會解除新任董事及其代表人競業禁止案。 (十一) 通過定訂股東會提案權相關事宜。 (十二) 通過有關 103 年股東常會召集日期、時間、地點，暨股東常會議程等事宜。 (十三) 通過向彰化銀行永樂分行申請辦理續約授信額度案。
103.05.12	103 年度第二次定期董事會	一、報告事項：略 二、承認及討論事項： (一) 通過本公司民國 103 年第一季度財務報告。 (二) 通過修訂提 103 年度股東會討論辦理發行私募有價證券案之部份內容。 (三) 審查股東之提案。
103.06.24	第 18 屆董事會	一、選舉事項：全體出席董事同意推選黃俊銘 董事續任本屆董事長。 二、報告事項：略

時間	名稱	議案內容摘要(註)
	103 年度第一次臨時董事會	三、承認及討論事項： (一) 通過委任第二屆薪資報酬委員會委員委任案。 (二) 通過向國泰世華商業銀行申請辦理增加授信額度案。
103.08.12	第 18 屆董事會 103 年度第一次定期董事會	一、報告事項：略 二、承認及討論事項： (一) 通過本公司民國 103 年第二季度財務報告。 (二) 通過本公司第一屆薪酬委員會第五次會議議事錄暨相關決議。
103.11.10	第 18 屆董事會 103 年度第二次定期董事會	一、報告事項：略 二、承認及討論事項： (一) 通過本公司民國 103 年第三季度財務報告。 (二) 通過向兆豐國際商業銀行大稻埕分行申請辦理續約授信額度案。 (三) 通過向國泰世華商業銀行申請辦理續約授信額度案。
103.12.23	第 18 屆董事會 103 年度第三次定期董事會	一、報告事項：略 二、承認及討論事項： (一) 通過資金貸與子公司裕隆纖維股份有限公司新台幣 65,000 仟元。 (二) 通過資金貸與子公司裕隆纖維股份有限公司之金額，提請董事會授權董事長有需要時得於不超過公司最近期財務報表淨值百分之十之額度及不超過一年之期間內分次撥貸或循環動用。 (三) 通過辦理轉投資子公司三隆投資股份有限公司減資案。 (四) 通過指派本公司代表人，擔任三隆投資股份有限公司董事及監察人一職。 (五) 通過向新光商業銀行建成分行申請辦理續約授信額度案。 (六) 通過向第一商業銀行南京東路分行申請辦理續約授信額度案。 (七) 通過向合作金庫銀行延平分行申請辦理續約授信額度案。 (八) 通過向土地銀行文山分行申請辦理續約授信額度案。 (九) 通過本公司 104 年度營運計畫。 (十) 通過本公司 104 年度內部稽核計劃。 (十一) 通過本公司第二屆薪酬委員會第一次會議議事錄暨相關決議。 (十二) 通過新增及修訂本公司「內部控制制度」部份循環之管理作業辦法及「內部稽核實施細則」之相關作業循環內容。
104.03.05	104 年第一次臨時董事會	一、報告事項：略 二、承認及討論事項： (一) 通過本公司因營運管理所需擬變更營業登記地址案。 (二) 通過擬出售公司原持有之台北市大同區西寧北路 62-5 號 9 樓辦公室案。
104.03.25	104 年第一次定期董事會	一、報告事項：略 二、承認及討論事項： (一) 通過本公司民國 103 年度營業報告書、個體財務報告及合併財務報告。 (二) 通過本公司 103 年度虧損撥補案。 (三) 通過本公司 103 年度內部控制制度聲明書。 (四) 通過修訂本公司『董事及監察人選舉辦法』案，並提請股東會討論。 (五) 通過修訂本公司『道德行為準則』案，並提請股東會討論。 (六) 通過提股東會 104 年度討論辦理發行私募有價證券案。 (七) 通過訂定股東會提案權相關事宜。 (八) 通過有關 104 年股東常會召集日期、時間、地點，暨股東常會議程等事宜。 (九) 通過向彰化銀行永樂分行申請辦理續約授信額度案。
104.04.01	104 年第二次臨時董事會	一、報告事項：略 二、承認及討論事項： 通過辦理轉投資子公司三隆投資股份有限公司減資案。



時間	名稱	議案內容摘要(註)
104.05.11	104 年度第二次定期董事會	一、報告事項：略 二、承認及討論事項： (一) 通過本公司民國 104 年第一季度財務報告。 (二) 通過 103 年股東常會通過之私募普通股案，於剩餘期限內擬不予辦理。 (三) 審查股東之提案。 (四) 通過為降低原料進貨採購成本所產生的三洋紡織纖維股份有限公司預付代購料款項，因會計師查核認定屬資金貸與，擬改用資金貸與方式予裕隆纖維股份有限公司。 (五) 通過本公司擬資金貸與子公司裕隆纖維股份有限公司之金額，提請董事會授權董事長有需要時得於不超過公司最近期財務報表淨值百分之十之額度及不超過一年之期間內分次撥貸或循環動用。 (六) 通過擬修訂本公司之『公司章程』。

註：各項承認及討論事項均獲出席董事同意及決議通過，另並無其他議案及臨時動議。

(十二) 最近年度及截至年報刊印日止董事或監察人對董事會通過重要決議有不同意見且有紀錄或書面聲明者：無。

(十三) 最近年度及截至年報刊印日止，公司有關人士辭職解任情形彙總表：

104 年 5 月 15 日

職稱	姓名	到任日期	解任日期	辭職或解任原因
內部稽核主管	林上智	102.01.01	104.05.15	因個人生涯規劃辭職

#### 四、會計師公費資訊：

會計師事務所名稱	會計師姓名	查核期間	備註
勤業眾信聯合會計師事務所	劉永富 黃海悅	103.01.01~103.12.31	

單位：新臺幣仟元

金額級距		公費項目	審計公費	非審計公費	合計
1	低於 2,000 千元				
2	2,000 千元 (含)~4,000 千元		2,480		2,480
3	4,000 千元 (含)~6,000 千元				
4	6,000 千元 (含)~8,000 千元				
5	8,000 千元 (含)~10,000 千元				
6	10,000 千元 (含) 以上				

(一) 給付簽證會計師、簽證會計師所屬事務所及其關係企業之非審計公費為審計公費之四分之一以上者，應揭露審計與非審計公費金額及非審計服務內容：無此情形。

(二) 更換會計師事務所且更換年度所支付之審計公費較更換前一年度之審計公費減少者，應揭露審計公費減少金額、比例及原因：不適用。

(三) 審計公費較前一年度減少達百分之十五以上者，應揭露審計公費減少金額、比例及原因：無。

#### 五、更換會計師資訊揭露：無。

六、公司之董事長、總經理、負責財務或會計事務之經理人，最近一年內曾任職於簽證會計師所屬事務所或其關係企業者，應揭露其姓名、職稱及任職於簽證會計師所屬事務所或其關係企業之期間：無。

## 七、最近年度及截至年報刊印日止，董事、監察人、經理人及持股比例超過百分之十之股東股權移轉及股權質押變動情形

### (一)董事、監察人、經理人及大股東股權變動情形

單位：股

職稱	姓名	103 年度		104 年度截至 4 月 25 日止	
		持有股數 增(減)數	質押股數 增(減)數	持有股數 增(減)數	質押股數 增(減)數
董事長兼總經理	黃俊銘(註1)	0	0	0	0
董事	施鍊岸(註1)	0	0	0	0
董事	陳正雄(註1)	0	0	0	0
董事兼協理	張正建(註1)	0	0	0	0
董事	黃韋勛(註1)	0	0	0	0
監察人	峯榮興業有限公司(註1)	0	0	0	0
法人監察人代表人	謝志騰(註1)	0	0	0	0
監察人	廖語涵(註1)	0	0	0	0
協理	黃松瑩	0	0	0	0
協理	翁致中	0	0	0	0

註1：103年6月24日股東常會董監改選連任。

(二)股權移轉資訊：本公司董事、監察人、經理人及大股東並無股權移轉之情事。

(三)股權質押資訊：本公司董事、監察人、經理人及大股東並無股權質押之情事。

## 八、持股比例占前十名之股東，其相互間為財務會計準則公報第六號關係人或為配偶、二親等以內之親屬關係之資訊

持股比例占前十名之股東，其相互間之關係資料

104.04.25  
單位：股；%

姓名	本人持有股份		配偶、未成年子女持有股份		利用他人名義合計持有股份		前十大股東相互間具有財務會計準則公報第六號關係人或為配偶、二親等以內之親屬關係者，其名稱或姓名及關係。		備註
	股數	持股比例	股數	持股比例	股數	持股比例	名稱(或姓名)	關係	
葉豐榮	6,393,440	8.92	-	-	-	-			
陳玉蓮	5,951,400	8.31	-	-	-	-			
黃俊銘	5,248,528	7.33	941,435	1.31	-	-	黃金宗 黃韋勛	二親等以內之親屬 二親等以內之親屬	
渣打託管 AHP 亞洲高成一亞洲股票趨勢	5,160,080	7.20			-	-			
蔣華美	2,395,000	3.34	-	-	-	-			
黃金宗	1,902,755	2.66	191,000	0.27	-	-	黃俊銘	二親等以內之親屬	
葉勝峯	1,799,000	2.51	-	-	-	-			
葉勝泉	1,735,840	2.42	-	-	-	-			
黃韋勛	1,602,410	2.24	-	-	-	-	黃俊銘	二親等以內之親屬	
鑫豐證券(股)公司	1,516,800	2.12			-	-			

九、公司、公司之董事、監察人、經理人及公司直接或間接控制之事業對同一轉投資事業之持股數，並合併計算綜合持股比例

綜合持股比例

104年3月31日

單位：股；%

轉投資事業 (註)	本公司投資		董事、監察人、經理人及直接或間接控制事業之投資		綜合投資	
	股數	持股比率	股數	持股比率	股數	持股比率
三隆投資(股)公司	5,500,000	100.00%	0	0	5,500,000	100.00%
裕隆纖維(股)公司	22,174,500	69.51%	2,303,000	7.22%	24,477,500	76.73%
三洋東豐紡織(泰國)(股)公司	1,750,000	100.00%	0	0	1,750,000	100.00%
裕隆纖維(泰國)(股)公司	7,300,000	100.00%	0	0	7,300,000	100.00%

註：係公司之長期投資。

肆、籌資情形  
一、資本及股份  
(一) 股本來源  
1. 股本形成經過

年 月	發行價格	核定股本		實收股本		備註			其他
		股數	金額(元)	股數	金額(元)	股本來源	以現金以外之財產抵股者	無	
57.10	10,000	360	3,600,000	360	3,600,000	現金	無	無	無
58.06	10,000	1,800	18,000,000	1,800	18,000,000	現金	無	無	無
63.06	10,000	2,400	24,000,000	2,400	24,000,000	現金	無	無	無
75.06	10,000	3,600	36,000,000	3,600	36,000,000	現金	無	無	無
80.10	10,000	10,800	108,000,000	10,800	108,000,000	現金	無	無	無
85.11	10	19,000,000	190,000,000	19,000,000	190,000,000	現金 盈餘	44,200,000 37,800,000	元 元	一 二 註 註
86.07	10	30,000,000	300,000,000	30,000,000	300,000,000	現金 盈餘 公積	72,000,000 19,000,000 19,000,000	元 元 元	三
87.11	10	55,000,000	550,000,000	50,000,000	500,000,000	現金 盈餘	134,000,000 66,000,000	元 元	四
88.07	10	90,000,000	900,000,000	60,000,000	600,000,000	盈餘	100,000,000	元	五
89.07	10	99,000,000	990,000,000	69,000,000	690,000,000	公積 盈餘	30,000,000 60,000,000	元 元	六
92.08	10	99,000,000	990,000,000	87,500,000	875,000,000	現金	185,000,000	元	七
100.09	10	99,000,000	990,000,000	59,500,000	595,000,000	減資	280,000,000	元	八
101.07	10	99,000,000	990,000,000	64,500,000	645,000,000	7月20日私募普通股	5,000,000	股	
101.12	10	99,000,000	990,000,000	66,650,000	666,500,000	12月05日私募普通股	2,150,000	股	
102.09	10	99,000,000	990,000,000	71,650,000	716,500,000	9月30日私募普通股	5,000,000	股	

註：一、經濟部85.10.08經(85)商字第115702號函核准股份面額變更。

二、經濟部85.11.20經(85)商字第119160號函核准增資變更。

三、財政部證期會86.03.18(86)台財證(一)第24626號。

四、財政部證期會87.10.30(87)台財證(一)第89664號。

五、財政部證期會88.06.25(88)台財證(一)第58201號

六、財政部證期會89.07.07(89)台財證(一)第58660號

七、財政部證期會92.06.02(92)台財證(一)第0920123099號

八、金管證發字第1000038380號

## 2.股本種類

單位：股

股份種類	核定股本			備註
	流通在外股份	未發行股份	合計	
普通股	59,500,000	27,350,000	99,000,000	上市股票
普通股	12,150,000			私募普通股

## 3.總括申報制度相關資訊：

有價證券種類	預定發行數額		已發行數額		已發行部分之發行目的及預期效益	未發行部分之預定發行期間	備註
	總股數	核准金額	股數	價格			
無							

## (二) 股東結構

104年4月25日

股東結構 數量	政府機構	金融機構	其他法人	個人	外國機構及 外人	合計
人數	0	0	21	3,262	19	3,302
持有股數(股)	0	0	4,644,748	61,000,076	6,005,176	71,650,000
持股比例(%)	0	0	6.48	85.14	8.38	100.00

## (三) 股權分散情形：

104年4月25日

持股分級	股東人數	持有股數	持股比例(%)
1 至 999	1,871	254,331	0.35
1,000 至 10,000	1,098	3,578,743	4.99
10,001 至 20,000	101	1,546,492	2.16
20,001 至 30,000	50	1,267,710	1.77
30,001 至 40,000	28	1,011,732	1.41
40,001 至 50,000	22	1,005,859	1.40
50,001 至 100,000	51	3,631,788	5.07
100,001 至 200,000	30	4,553,870	6.36
200,001 至 400,000	20	5,560,073	7.76
400,001 至 600,000	8	3,819,087	5.33
600,001 至 800,000	5	3,483,200	4.86
800,001 至 1,000,000	4	3,580,435	5.00
1,000,001 以上	14	38,356,680	53.54
合計	3,302	71,650,000	100.00

(四) 主要股東名單：

104年04月25日

單位：股；%

主要股東名稱	股 份	持 有 股 數	持 股 比 例
葉豐榮		6,393,440	8.92
陳玉蓮		5,951,400	8.31
黃俊銘		5,248,528	7.33
渣打託管 AHP 亞洲高成-亞洲股票趨勢		5,160,080	7.20
蔣華美		2,395,000	3.34
黃金宗		1,902,755	2.66
葉勝峯		1,799,000	2.51
葉勝泉		1,735,840	2.42
黃韋勛		1,602,410	2.24
鑫豐證券股份有限公司		1,516,800	2.12

(五) 最近二年每股市價、淨值、盈餘及股利及相關資料：

項 目		年 度	102年度	103年度	截至104年3月31日
每股市價	最高		45.00	53.50	25.40
	最低		13.00	24.50	20.20
	平均		20.87	38.62	22.12
每股淨值	分配前		5.54	5.24	5.03
	分配後		5.54	5.24	5.03
每股盈餘	加權平均股數(仟股)		65,701	69,567	70,791
	每股盈餘(元)		(1.37)	(0.89)	(0.41)
每股股利	現金股利		—	—	—
	無償配股	—	—	—	—
		—	—	—	—
	累積未付股利		—	—	—
投資報酬分析	本益比		—	—	—
	本利比		—	—	—
	現金股利殖利率		—	—	—

註 1：資料來源為交易所網頁。

註 2：每股淨值及每股盈餘係依據本公司最近二年度經會計師查核簽證之財務報告及當年度截至年報刊印日止最近一季經會計師核閱之財務報告揭露之資料計算之。

註 3：本公司本年度擬不配發股票股利，故分配前與分配後之金額相同。

註 4：本益比=當年度每股平均收盤價/每股盈餘。

註 5：本利比=當年度每股平均收盤價/每股現金股利。

註 6：現金股利殖利率=每股現金股利/當年度每股平均收盤價。

## (六)公司股利政策及執行狀況

### 1.公司股利政策

依本公司章程之規定，本公司每年決算後於完納一切稅捐後如有盈餘，除先彌補歷年累積虧損外，應提撥稅後盈餘百分之十為法定盈餘公積，再就股東權益減項金額提列特別盈餘公積後，再就剩餘數先提撥百分之一為董監事酬勞，及不低於百分之一為員工紅利，如尚有餘額由董事會依據本公司股利政策，擬具分配案送經股東會決議分配之。為維持資本適足，盈餘配股每股最高分配 2 元股票股利，超過部分分派現金股息，資本公積撥充資本最高分配 1.5 元股票股利。

### 2.本次股東會擬議股利分配情形

本公司因 103 年度決算虧損，本年度擬不配發股利。

## (七)本次擬議之無償配股對公司營業績效及每股盈餘及股東投資報酬率之影響

本公司因 103 年度決算虧損，本年度擬不配發股利。

## (八)員工分紅及董事、監察人酬勞

### 1.公司章程所載員工分紅及董事、監察人酬勞之成數或範圍：

依本公司章程之規定，本公司每年決算後於完納一切稅捐後如有盈餘，除先彌補歷年累積虧損外，應提撥稅後盈餘百分之十為法定盈餘公積，再就股東權益減項金額提列特別盈餘公積後，再就剩餘數先提撥百分之一為董監事酬勞，及不低於百分之一為員工紅利，如尚有餘額由董事會依據本公司股利政策，擬具分配案送經股東會決議分配之。

### 2.本期估列員工紅利及董事、監察人酬勞金額之估列基礎、配發股票紅利之股數計算基礎及實際配發金額若與估列數有差異時之會計處理

(1) 本期估列員工紅利及董事、監察人酬勞金額之估列基礎：無。

(2) 配發股票紅利之股數計算基礎：無。

(3) 實際配發金額若與估列數有差異時之會計處理：不適用。

### 3.董事會通過之擬議配發員工分紅等資訊：

(1) 配發員工現金紅利、股票紅利及董事、監察人酬勞金額：無。

(2) 擬議配發員工股票紅利等資訊：無。

(3) 考慮擬議配發員工紅利及董事、監察人酬勞後之設算每股盈餘：無。

### 4.上年度盈餘用以配發員工紅利及董事、監察人酬勞之實際配發情形：無。

## (九)公司買回本公司股份情形：公司最近年度及截至年報刊印日止並無買回本公司股份之情形。

二、公司債辦理情形：無

三、特別股辦理情形：無

四、海外存託憑證辦理情形：無

五、員工認股權憑證辦理情形：無

六、限制員工權利新股辦理情形：無

七、併購或受讓他公司股份發行新股辦理情形：無

八、資金運用計畫執行情形：

本公司截至年報刊印日之前一季止，並無前各次發行或私募有價證券計畫尚未完成或最近三年內已完成且計畫效益尚未顯現者，因此本項不適用。

## 伍、營運概況

### 一、業務內容

#### (一)業務範圍

##### 1.本公司所營業務之主要內容

- (1) C301010 紡紗業。
- (2) C302010 織布業。
- (3) C307010 服飾品製造業。
- (4) C801120 人造纖維製造業。
- (5) F104110 布疋、衣著、鞋、帽、傘、服飾品批發業。
- (6) F111090 建材批發業。
- (7) F204110 布疋、衣著、鞋、帽、傘、服飾品零售業。
- (8) F211010 建材零售業。
- (9) F401010 國際貿易業。
- (10) H701010 住宅及大樓開發租售業。
- (11) H701020 工業廠房開發租售業。
- (12) ZZ99999 除許可業務外，得經營法令非禁止或限制之業務。

##### 2.本公司 103 年度主要產品營業比重如下

單位：新台幣仟元；%

產品項目	營業淨額	營業比重
聚醯胺纖維-NYLON	566,973	57.76%
聚酯纖維-PET	29,048	2.96%
聚丙烯纖維-PP	249,305	25.40%
布-針織布/平織布	109,363	11.14%
其他	26,875	2.74%
合計	981,564	100.00%

##### 3.公司目前之商品(服務)項目

主要生產聚醯胺纖維(NYLON)、聚酯纖維(PET)、聚丙烯纖維(PP)、針織布及平織布，功能性成衣等。

##### 4.計劃開發之新商品(服務)

- (1) NYLON6色紗細丹尼開發。
- (2) NYLON6色紗工業用粗丹尼開發。
- (3) 附加功能性PP紗之開發：PP 防蚊紗、防蚊織品開發供蚊帳、紗窗、紗門、窗門簾、隔簾、防蟲網袋、農用網室防蟲用網。
- (4) PP後加工處理之開發。
- (5) 空氣變形彈性紗關鍵組件設計與安裝技術開發。
- (6) 同板異斷面異質複合多重收縮紗導入複合空氣變形加工紗之開發。
- (7) 彈性仿棉感聚丙烯與高吸濕尼龍複合空氣變形紗製程開發。
- (8) 採用複合紡絲設備開發：
  - A.側對側：單色或多色彈性 PP 紗供運動衣、泳裝、羽絨衣填充物及瑜伽服取代OP 輕彈、中空羽絨紗。
  - B.蕊鞘：功能性 PP 紗供螢光、抗菌防霉、防蚊、抗靜電、負離子、蓄熱保溫、遠紅



外線、C型中空、抗菌、螢光、中空微多孔等功能性。

C.分割紗：戶外仿麂皮PP 傢飾布用、衣著用多條數細丹尼紗、吸油布、過濾布用。

D.海島紗：戶外仿麂皮PP 傢飾布用、衣著用多條數細丹尼紗、吸油布、過濾布用。

(9) C型中空保暖 PP 紗、PP中空微多孔紗開發。

(10) 散熱涼爽 PP 紗開發。

(11) 阻燃 PP 紗開發。

(12) 抗菌 PP 紗開發。

## (二) 產業概況：

2014年全球產業景氣延續2013年的景氣復甦溫和成長，惟成長幅度已不似2013年如此之大，台灣紡織產業的產銷跟去年相比甚至略為衰退，依據經濟部統計處資料顯示，2014年台灣紡織產業與2013年相比不論產值或銷值皆略微衰退，產值由2013年的3,180億元略衰退至2014年的3,168億元衰退0.38%，銷售值亦由2013年的3,110億元略微衰退至2014年的 3,080億元衰退0.96%，其中成衣及服飾品的銷值額衰退16.77%最為明顯，顯示全球景氣雖溫和復甦，但各行業的表現差異仍然很大，且中國人工成本上升，世界品牌採購中心逐漸移往東協，讓深耕中國的我國相對也受到影響，近年我國雖也積極布局越南、柬埔寨等東協國家，惟規模仍不及中國，故仍受一定程度的影響。

我國紡織業及成衣及服飾品製造業近十年生產總值			
單位：新台幣百萬元			
年份	紡織業	成衣及服飾品	合計
2005	301,016	46,235	347,252
2006	293,632	40,933	334,566
2007	307,860	37,503	345,362
2008	281,582	32,937	314,519
2009	240,247	26,001	266,248
2010	302,987	27,162	330,149
2011	313,698	25,856	339,553
2012	290,604	23,882	314,486
2013	295,440	22,550	317,991
2014	293,885	22,918	316,803

資料來源：經濟部工業生產統計年報。

而在面臨全球市場如此快速的變化競爭之下，台灣紡織產業未來需找出一個突破發展的方向才能再度帶動整體成長與發展，根據英國時尚顧問公司以NIKE、Adidas估算產業鏈利潤分配，從纖維、紡紗、織布、染整到成衣製作完成，原料及製造端所獲得利潤為36%，而終端品牌通路獲得利潤達64%，因此整合從原料到品牌的整體產業鏈，往品牌及設計方向是台灣紡織業未來必須要走的道路，台灣紡製業也才能再度爆發成長力。

我國化纖產量在全球具有舉足輕重角色，原料供應品質良好，上下游體系健全，且擁有優質的研發能力基礎。憑藉此一基礎目前我國已在國際機能性紡織品及環保紡織品等領域佔有一席之地，未來如何藉由品牌及設計發展各種不同高附加價值材料以達成差異化之目的，進而與開發中國家之產品產生市場區隔，拉大與東南亞及中國大陸產品之差距將會是未來發展的方向。

從我國近五年主要出口貨品統計資料觀之，紗布的外銷值約維持在90億左右，但成衣部份受產業往人力成本較低的中國及東南亞外移之影響則呈現逐年衰退之情形。

### 我國主要出口貨品

單位：百萬美元

	99年	100年	101年	102年	103年
紡織品	11,302	12,716	11,821	11,702	11,567
(1)紗布	8,494	9,654	8,954	8,890	8,827
(2)成衣	463	438	399	365	352

資料來源：財政部統計處「進出口貿易統計」。

另依據WTO統計資料，台灣在紡織品(不含成衣)出口居全球重要地位，2009年至2011年台灣均位居第六位；2012年後因土耳其出口成長迅速又降至第七位。

### 2009~2013年WTO公佈紡織品(纖維、紗線、布料)出口國排名

排名	2009年	2010年	2011年	2012年	2013年
1	中國大陸	中國大陸	中國大陸	中國大陸	中國大陸
2	歐盟27區外	歐盟27區外	歐盟27區外	歐盟27區外	歐盟28區外
3	美國	印度	印度	印度	印度
4	南韓	美國	美國	美國	美國
5	印度	南韓	南韓	南韓	土耳其
6	<b>台灣</b>	<b>台灣</b>	<b>台灣</b>	土耳其	南韓
7	土耳其	土耳其	土耳其	<b>台灣</b>	<b>台灣</b>
8	巴基斯坦	巴基斯坦	巴基斯坦	巴基斯坦	巴基斯坦
9	日本	日本	日本	日本	日本
10	阿聯	印尼	印尼	印尼	越南

資料來源：世界貿易組織WTO，香港轉口不計入，紡拓會整理2014.11。

成衣產業部份，由於勞力密集特性，迫使廠商外移尋求較低工資國家，除價格具競爭力、量小、款式複雜或交期較短之訂單在台生產外，其餘部份皆已外移，據WTO所公佈2013年資料，台灣出口8.9億美元，在全球排名居第30位。

## 1.尼龍纖維(NYLON)：

依據日本化學纖維協會資料，台灣人造纖維產量2014年約200萬噸，全球市佔率3.3%，以單一國家產量比較，僅次於中國大陸、印度與美國，居全球第4位。中國大陸整體紡織成衣產量、產值均已居世界首位，尤其人造纖維產量佔全球69.8%，但因產品品質及創新能力與台灣仍有差距，且部分高階或差異化紗線、布料產品仍須依賴進口，故台灣紡織產品在大陸市場仍有極大成長空間。

我國尼龍產品近十年銷售額			
單位：新台幣百萬元			
年份	尼龍加工絲	尼龍彈性複合紗	合計
2005	10,028	1,031	11,059
2006	10,095	939	11,034
2007	10,676	951	11,627
2008	10,280	650	10,930
2009	8,549	709	9,258
2010	12,379	874	13,253
2011	13,069	900	13,969
2012	11,997	843	12,839
2013	13,270	830	14,100
2014	12,706	625	13,331

資料來源：經濟部工業生產統計年報

另根據經濟部工業生產統計年報資料顯示，台灣尼龍纖維整體產業銷售額在2013年創下新高後2014年略為衰退，銷售金額由141億元略降為133億元，近年來受到中國大陸近年來擴產供給增加的影響，一般規格產品已幾無利潤，因此台灣尼龍纖維需轉型到差異化、細丹尼等較具有競爭力的市場，尤其細丹尼化產品的生產趨勢，更是延續至今，成為台灣與中國大陸尼龍纖維的主要市場區隔產品之一。

展望未來中國大陸尼龍纖維的生產量仍將持續成長，勢必會對其他國家產生排擠效應，激烈的市場價格競爭仍將持續。在尼龍纖維的開發應用上，台灣尼龍纖維廠商積極朝向差異化、高機能性的方向發展，包括於衣著用途方面，強調尼龍高機能性布的加工處理，如戶外休閒等機能性、舒適性衣著用紡織品，並加強相關產業資源之整合，以開發設計、品牌建立等策略，區隔一般性衣著用產品市場。因此，台灣尼龍纖維廠商可透過價值鏈的延伸與加強差別化、多機能、高性能纖維產品的開發，達到降低成本與提高產品利潤，以開拓台灣尼龍纖維業未來更寬廣的產業前景。

## 2. 聚丙烯纖維(PP)：

面對全球暖化對氣候與環境造成之影響使地球生態和人類面臨前所未有的衝擊，致使有機、天然、環保的綠色消費概念對人們的產生了越來越大的影響。因此綠色紡織品、環保性生態紡織品也己成為當今國際的發展潮流與注目焦點。

bluesign®standard是一個由學術界、工業界、環境保護及消費者組織代表共同訂定的新世代生態環保規範，由藍色標誌科技公司於2000年10月17日在德國漢諾威（Hanover）公諸於世。由這個公司所授權商標的紡織品牌及產品，代表著其製程與產品都符合生態環保、人體健康，可說是讓消費者使用的安全保證，是全球最新的環保規範標準。

本公司之三洋夢纖維 (DreamFel®)，係由本公司研發成功超細聚丙烯長纖維的註冊商標除已取得bluesign認證外，並已獲得Oeko-Tex 100 環保認證。

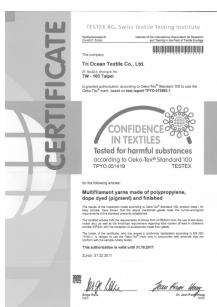

在一片環保聲中，由於聚丙烯在裂解後並不會釋放有毒物質，所以堪稱是環境友善纖維，加上其疏水及耐酸鹼的特性，讓它在產業用纖維領域的需求持續增加中。

且近年來機能性服飾盛行，消費者對具透濕防水、發熱、涼感及輕量化等機能性服飾產品需求逐漸提高，而聚丙烯纖維本身即具備輕量化之特性，加上跟不同材質結合編織(如羊毛、聚酯纖維及尼龍等)即可產生保暖及排汗等機能性效果，因此在可預期的未來，其市場需求將可期待，其他非衣著類用運用如醫療用紡織品、車用織物、家飾布背包用布、牛仔衣褲以及襪子、鞋等亦為可運用範圍。

## 3. 針織/平織布品：

在針織/平織布品方面，由於中國大陸、印度、巴基斯坦及越南等開發中國家的出口量增加，台灣紡織業已轉移至非價格競爭、高附加價值的功能性布種之開發，至今已逐漸發揮其功效，將能化解國際市場低價競爭之壓力。

### (三) 技術及研發概況：

#### 1. 投入之研發費用：

單位：新台幣仟元

項 目	104年第一季	103年	102年
研發費用	1,555	11,360	22,441
營業收入淨額	186,329	981,564	882,072
研發費用占營業收入比率	0.83 %	1.16 %	2.54 %

104年預計投入研發費用預計為15,000仟元。

## 2.研發成功之技術及產品：

- A.尼龍細丹尼之成功開發：用於絲襪及其他Sports用途。
- B.多色仿麻聚丙烯纖維與舞龍聚丙烯纖維：繼多色仿麻聚丙烯纖維之開發成功，發展舞龍聚丙烯纖維系列，使布面效果更多樣化，可用於各種家飾用品之素材。
- C.仿毛手感之聚丙烯纖維：利用特殊空氣氣撚加工技術，使聚丙烯布比壓克力布有更佳之羊毛手感，並切入原為壓克力佔有之高檔Outdoor家飾布市場。
- D.聚丙烯中高強度原絲：利用聚丙烯比重低的特性，及特殊的紡絲技術，將聚丙烯絲賦予特殊之強力（可達8g/d），使用在袋材及箱材上、縫紉線等，其比重比其他素材為輕，又耐磨、又具環保之素材。
- E.混凝土高溫防裂PP纖維：國內首家經由特殊的紡絲組件設計，及精準的製程與條件的設定，可紡製出中空多孔型的高強力聚丙烯纖維，此纖維切成適當長度的短棉後，再以適當比例混入混凝土中，可使混凝土在經高溫燃燒時，不會產生龜裂及脆化鬆解的情形，為營造工程新素材。
- F.質輕高豐厚聚丙烯纖維複合紡織品：成功開發Y+S/S雙異雙組份複合纖維紡絲組件設計及製作，並開發異質異斷面PP纖維紡製技術及異質異斷面PET纖維紡製技術，再將多重異收縮之異質異斷面PP纖維與異質異斷面PET纖維複合ATY製作，完成輕量豐厚手感之複合紡織品開發。
- G.附加功能性PP紗之開發：具防蚊效果之PP 紗可用於蚊帳、衣服及窗簾編織等。
- H.利用PP原有特性開發之產品：
  - (1)利用PP中空紗輕量、保暖及毛細傳導性，與羊毛或棉紗織成雙層布料，開發冬季保暖排濕等服飾產品。
  - (2)利用其不含水氣、防污除臭之特性，編織地毯和傢俱用布，除清洗方便外，可保持其外觀和增加耐用性。
- I. PP 羽絨紗：以側對側紗裁切製成棉球供羽絨衣用。

## （四）長、短期業務發展計劃：

### 1.短期業務發展計畫：

- A.推廣PP纖維多樣性的運用，以增加可銷售範圍。
- B.擴展新興國家、日本、韓國及東協等其他亞洲市場之業務版圖。
- C.增加PP及PP交織布種等附加價值高產品之通路開發與銷售及銷售比重。
- D.加強自有品牌「Genuine Solution臻」的定位，並持續開發新商品。

### 2.長期業務發展計畫：

- A.將公司產品由原料、成品布之現有產品類別推廣延伸至成衣類或其他運用。
- B.配合研發開發PP多樣性運用，與其他公司合作增加PP產品的運用範圍。
- C.增加自有品牌產品的深度，強化品牌獨特性及印象，並滿足特定消費族群的多樣性需求。
- D.配合政府「三業四化亮點產業推動作法」將自有品牌「Genuine Solution臻」，推升成為國際性品牌。

## 二、市場及產銷概況：

### (一) 市場分析：

#### 1. 主要產品之銷售地區：

單位：新台幣仟元

地 區	金 額	103 年度	
		金 額	百 分 比
內 銷		442,600	45.09%
外 銷	亞 洲	498,524	50.79%
	大 洋 洲	17,830	1.82%
	歐 洲	5,149	0.52%
	美 洲	17,432	1.78%
	非 洲	29	0.00%
	小 計	538,964	54.91%
合 計		981,564	100.00%

#### 2. 主要產品之市場佔有率：

依據經濟部統計處資料顯示，2014年我國紡織、成衣及服飾品產值達到 3,168億元，本公司營業額以紡織品之人造纖維、布品及成衣為主，該部分營業額2014年約9.82億元，據以推估本公司相關產品產值約佔我國整體產值0.31%。

#### 3. 市場未來之供需狀況與成長性：

##### (1) 衣著：

隨著PP之獨特特性優勢逐漸被市場了解及接受，除原有國際品牌客戶持續使用外，愛迪達更將其運用於巴西世足相關商品，其他知名跨國品牌也陸續開發將其保溫及排濕特性運用於衣著機能中，故大幅運用PP於衣著類商品將指日可行。

##### (2) 家飾：

由於PP手感及混紗效果之成功開發，擺脫以往給人們塑膠布之感覺，本公司之產品已成功切入戶外家飾布之最大市場美國，並向歐洲各地發展。

##### (3) 填充材：

原睡袋及棉被之原填充材多為棉花或羽絨，但棉花重量及羽絨清洗保存之缺點，使市場近年不斷的尋求可能的替代填充材。由於自發捲曲PP的研發成功，其保暖、輕量、易清洗及好保存之特性已逐漸受市場重視，在可見的未來將成為取代該材質之首選。

##### (4) 醫療用衣物、床單等應用：

由於PP產品具備疏水、快乾、防黴及環保之特性，非常適合醫療品如衣物、床單等應用，預計未來有機會取代暨有尼龍、聚酯等纖維，而成為未來成長之動能。

4.競爭利基及發展遠景之有利、不利因素與因應對策：

SWOT交叉分析與因應對策		內 在 環 境	
		優勢 (Strength) :	劣勢 (Weakness) :
外 在 環 境	<p>機會 (Opportunity) :</p> <p>O1. 國內紡品技術與品質已為全球肯定與接受。</p> <p>O2. 國內業者已朝向設計、技術、管理及多元行銷的經營理念。</p> <p>O3. 業者逐漸改變銷售模式，將產品進行差異化與精緻化，以『質量並重』的模式發展。</p> <p>O4. 產品種類多樣化，設計的能力已日趨成熟，足以媲美歐美品牌。</p> <p>O5. 資訊發達加速紡織產業鏈上、下游整合誘因。</p>	<p>S101 運用台灣紡織品既有優勢，建立品牌形象。</p> <p>S202 強化經營方針，提高產品差異性、機能性之比率。</p> <p>S303 彰顯關鍵商品核心價值，轉化為顧客滿意價值。</p> <p>S404 機動調整商品組合，提高產品附加價值的獲利能力與成長力。</p> <p>S505 加強研發差異化商品及擴大市場行銷。</p>	<p>W101 加強各級員工對營運成本、費用之概念，提高行銷管理績效。</p> <p>W202 擴大利基產品之生產規模，使產品售價及成本均能降低，進而拓展市場。</p> <p>W303 落實製程改善，加強品牌售後服務工作。</p> <p>W404 調整集團組織功能，加強子公司監督與管理及資源整合。</p>
	<p>威脅 (Threat) :</p> <p>T1. 國內勞動成本增加，對於勞動密集之傳統製造產業的發展不利。</p> <p>T2. 石化原料、水及電成本高漲，產品售價無法轉嫁反映。</p> <p>T3. 大陸地區及東協各國積極投入，客戶轉向購買增加。</p> <p>T4. 國際市場競爭激烈，部分地區配額限制、課徵反傾銷等。</p> <p>T5. 國內投資成本高漲，對於企業發展不利。</p>	<p>S1T1 品牌行銷策略。</p> <p>S2T2 商品差異化區隔，不採價格競爭策略。</p> <p>S3T3 加強成本概念，進行量質兩兼之作業。</p> <p>S4T4 積極去化庫存，加強未來存貨管理機制，避免營運資金積壓。</p>	<p>W1T1 加速品牌行銷，提昇公司形象及提高市場佔有率。</p> <p>W2T2 提昇產品附加價值，增加售價利潤。</p> <p>W3T3 加強產品質量及售後服務，降低客訴損失。</p> <p>W4T4 進行集中資源整合，與上、下游策略聯盟戰略。</p> <p>W5T5 檢討投資事業經營成效，建立責任利潤中心。</p>
優先目標	<p>1.提昇產品差異化之附加價值，增加售價利潤。。</p> <p>2.商品差異化區隔，不打價格競爭戰。</p> <p>3.建立品牌行銷策略，提高市場佔有率，加強產品售後服務。</p> <p>4.積極去化庫存，加強未來存貨管理機制，避免營運資金積壓。</p> <p>5.調整組織功能，活化執行能力，提高員工效率。</p> <p>6.調整設備，增加利基產品之產量。</p>		

(二) 主要產品之重要用途及產製過程：

1. 主要產品之重要用途

主要產品名稱	重要用途
聚醯胺纖維 (Nylon)	主要為應用在衣著方面，以羽絨衣、運動衣著、泳裝、休閒服等為主；產業用途方面主要運用在皮箱布料、輪胎、簾布、漁網、汽車用布等；此外亦可應用於家飾用途。
聚酯纖維 (PET)	聚酯纖維產品包括聚酯絲和聚酯棉。聚酯絲可經假撚加工成加工絲，織成長纖布，供作下游製成套裝、洋裝、西褲或休閒服之用。聚酯棉屬短纖，可與棉花或其他短纖混紡，或單獨紡成聚酯紗，再織成短纖布，供下游成衣廠織成服飾。另外，加工絲也可和短纖混織成長短纖交織布。
聚丙烯纖維 (PP)	即本公司利基產品-夢纖維，由於其獨特之產品特性包括環保、排濕快乾、保暖表現居所有纖維之冠，且其密度是唯一較水（密度為1）輕等特性，再加上色牢度、防臭、耐磨性佳及耐化學性等獨特特性，因此逐漸被廣泛應用在保暖衣物、滑雪衣、潛水衣、泳衣、功能性運動服、醫療用紡織品、填充材、家飾布、牛仔衣褲以及襪子等。

2. 主要產品之產製過程

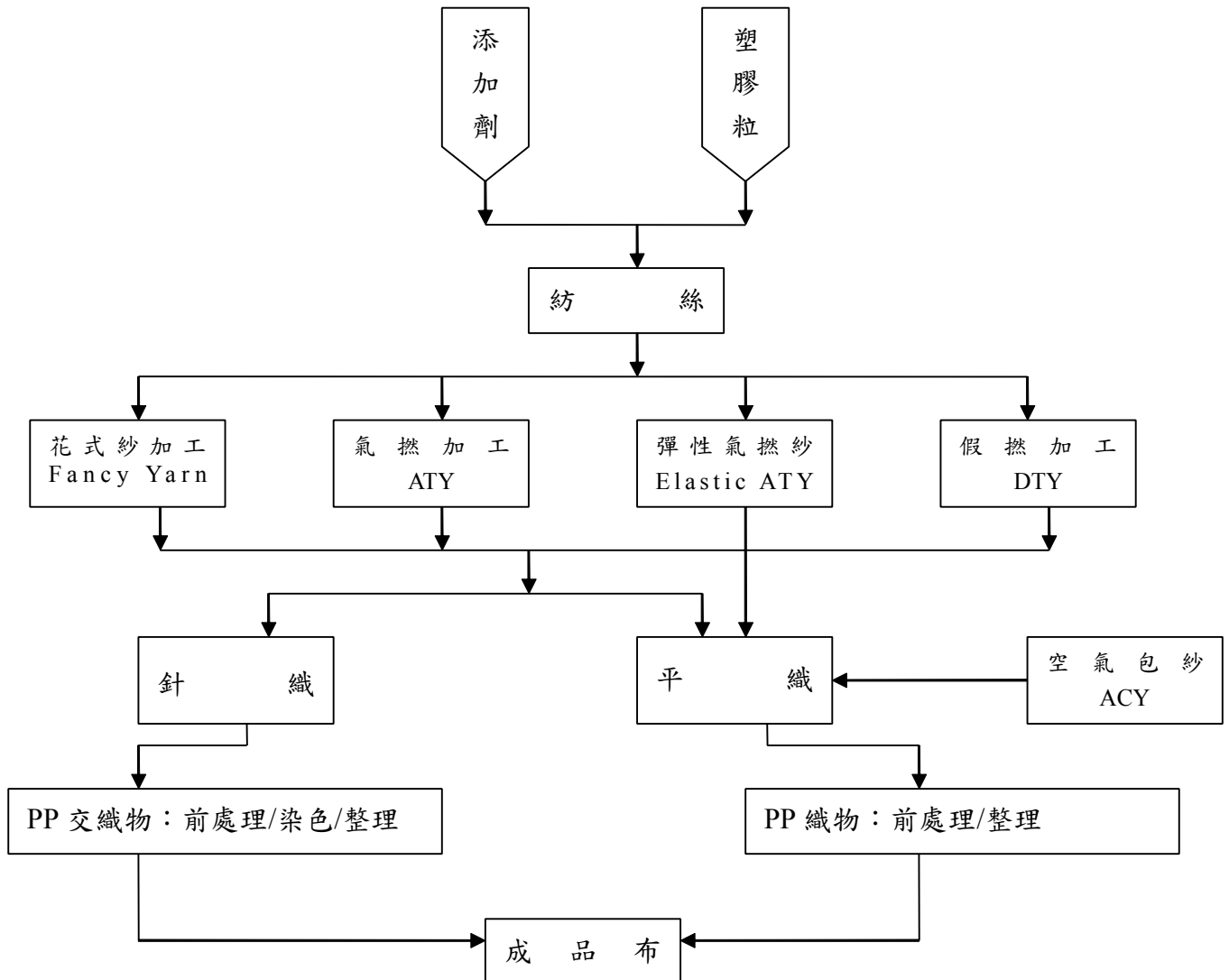



(三) 主要原料供應狀況：

我國紡織產業供應鏈完整，原料供應品質良好，上下游體系健全、供應無虞，在同業不斷研究開發下，其市場競爭力優於其他各國。本公司主要原料供應來源為台化、中石化、展碩、力鵬等知名廠商，供應商之質與量均相當穩定。

(四) 最近二年度主要進銷貨客戶名單：

1.最近二年度主要進貨總額百分之十以上之廠商：

單位：新台幣仟元

項目	102 年度				103 年度				104 年度截至第一季止(註)			
	名稱	金額	占全年 度進貨 淨額比 率〔%〕	與發 行人 之關 係	名稱	金額	占全年 度進貨 淨額比 率〔%〕	與發 行人 之關 係	名稱	金額	占當 年度 截至 前一 季止 進貨 淨額 比率 〔%〕	與發 行人 之關 係
1	A 廠商	122,145	23.00	無	C 廠商	325,690	49.04	無	C 廠商	61,577	39.79	無
2	B 廠商	103,950	19.58	無	A 廠商	120,970	18.21	無	A 廠商	30,981	20.02	無
3	其他	304,914	57.42		其他	217,497	32.75		其他	62,199	40.19	
	進貨淨額	531,009	100.00		進貨淨額	664,157	100.00		進貨淨額	154,757	100.00	

增減變動原因：本公司主要進貨產品為塑膠粒、原絲半成品、油劑及包裝紙管等等，而102年下半年後因組織調整之因素，尼龍產品多改為購入原絲半成品進行後加工製程後出貨給客戶，故原絲半成品之進貨較以往成長增加，C廠商即為供應本公司原絲半成品之配合廠商，而A、B廠商為塑膠粒之供應商，各年進貨金額會因本公司或集團之產品調整差異而有高低。整體而言，尚無重大異常。

2.最近二年度主要銷貨總額百分之十以上之客戶：

單位：新台幣仟元

項目	102 年度				103 年度				104 年度截至第一季止(註)			
	名稱	金額	占全年 度銷貨 淨額比 率〔%〕	與發 行人 之關 係	名稱	金額	占全年 度銷貨 淨額比 率〔%〕	與發 行人 之關 係	名稱	金額	占當 年度 截至 前一 季止 銷貨 淨額 比率 〔%〕	與發 行人 之關 係
1	A 客戶	94,749	10.74	無	B 客戶	132,401	13.49	無	D 客戶	55,236	29.64	無
2	其他	787,323	89.26		C 客戶	110,780	11.29	無	其他	131,093	70.36	
3					D 客戶	101,239	10.31	無				
4					其他	637,144	64.91					
	銷貨淨額	882,072	100.00		銷貨淨額	981,564	100.00		銷貨淨額	186,329	100.00	

增減變動原因：本公司主要銷貨產品為加工絲纖維及針、平織布品，客戶均相當分散，而104年第一季因尼龍加工絲整批採購及整批出貨之因素，使得D客戶佔銷售比較為增加。整體而言，尚無重大異常之情事。

## (五) 最近二年度生產量值表：

單位：噸/ 仟碼；新台幣仟元

年 度 生產量值 主要商品	102 年度			103 年度		
	產能	產量	產值	產能	產量	產值
聚醯胺纖維-NYLON	6,000	4,067	443,954	6,000	5,446	625,430
聚酯纖維-PET	1,000	515	38,201	1,000	362	26,768
聚丙烯纖維-PP	7,200	4,289	455,202	7,200	3,535	367,893
布	1,406	2,360	121,798	1,406	1,461	96,228
其他	-	85	6,886	-	16	3,756
合計	15,606	11,316	1,066,041	15,606	10,820	1,120,075

## (六) 最近二年度銷售量值表：

單位：噸 / 仟碼；新台幣仟元

年 度 銷售量值 主要商品	102 年度				103 年度			
	內 銷		外 銷		內 銷		外 銷	
	量	值	量	值	量	值	量	值
聚醯胺纖維-NYLON	2,194	230,566	1,449	170,175	1,048	116,126	4,179	450,777
聚酯纖維-PET	359	29,026	24	2,094	314	26,352	31	2,695
聚炳烯纖維-PP	2,025	273,318	88	22,775	1,668	226,025	98	23,281
布 (仟碼)	306	21,868	1,874	101,145	544	45,598	929	63,766
其他	236	17,569	209	9,442	199	26,852	1	22
合計	5,120	572,347	3,644	305,631	3,773	440,953	5,238	540,541

## 三、最近二年度及截至年報刊印日止從業員工：

年 度		102年度	103年度	103年度 截至年報刊印日止
員 工 人 數	直 接 人 工	93	93	92
	間 接 人 工	97	89	87
	合 計	190	182	179
平 均 年 齡		41.40	41.74	42.67
平 均 服 務 年 資		4.55	5.12	5.28
學 歷 分 佈 比 率 (%)	博 士	0	0	0
	碩 士	1.58	1.65	1.12
	大 專	28.95	28.02	28.49
	高 中	24.74	22.53	22.90
	高 中 以 下	44.73	47.80	47.49

#### 四、環保支出資訊：

最近年度及截至年報刊印日止，因污染環境所受損失（包括賠償）及處分之總額，並說明未來因應對策（包括改善措施）及可能之支出：無。

本公司廠內所產生之污水及可能遭污染之廢棄物，皆交由符合資格之公司承包負責之，且本公司工廠所在地龜山工業區設有污水處理廠，區內各生產事業所產生之廢水各項檢驗值如合乎其納管排放標準，方可納管排至廢水處理廠統一處理。

另本公司已取得藍色標誌標準(bluesign® standard)認證，且亦獲得Oeko-Tex 100環保認證，生產符合其標準之產品，在符合生態環保、健康、安全之環保規範標準下，讓消費者及自然環境更具有保障。

#### 五、勞資關係：

(一) 列示公司各項員工福利措施、進修、訓練、退休制度與其實施情形，以及勞資間之協議與各項員工權益維護措施情形：

##### 1. 員工福利措施、進修、訓練：

本公司設有職工福利委員會，辦理員工福利活動，每年度皆有詳實福利規劃及預算編列，包括年節贈禮、舉辦員工團體活動、員工婚喪補助、員工生日禮券等；另公司對員工有設置員工餐廳、提供員工宿舍與制服、每年定期舉辦健康檢查、提供員工子女教育助費、員工投保團體保險以及不定期舉辦教育訓練，增進職場技能等。

##### 2. 退休制度與其實施情形：

本公司於七十六年一月經台北市政府核備，依法成立「三洋紡織纖維股份有限公司勞工退休準備金監督委員會」按月依薪資總額 2%提撥退休準備金存入專戶。

另配合「勞工退休金條例」自民國九十四年七月一日起施行，實施後員工得選擇適用「勞動基準法」有關之退休金規定，或適用該條例之退休金制度並保留適用該條例施行前之工作年資。對適用該條例之員工，本公司每月負擔之員工退休提繳率，不得低於員工每月薪資百分之六。

##### 3. 員工進修及訓練

為鼓勵員工公餘時進修向上，公司訂有在職訓練作業規範，訓練計劃之擬訂每年底由各部門提出年度教育訓練需求，本公司員工進修及訓練分為新進人員訓練、派外在職訓練及內部訓練等三種，期能讓員工能在各自崗位上持續進修及學習，並為公司未來成長奠定基礎。

##### 4. 勞資間之協議情形：

本公司向來重視公司同仁之意見，除定期召開勞資會議外，亦鼓勵員工隨時透過公司正式或非正式之溝通管道提供建言，瞭解同仁對公司管理及福利制度之意見，以作為改善之參考；而藉由公司與員工間之雙向溝通機會，使勞資雙方彼此更能相互瞭解與擬具共識，且勞方之意見均能獲得資方重視及迅速解決。

##### 5. 各項員工權益維護措施：

本公司目前尚無工會組織，但在強調勞資和諧，重視員工意見的原則下，自成立迄今，不僅依政府法令訂定有工作規則，就薪資、工時、休假、退休、撫恤等有完善合理的規範外，並確實做好安全衛生、教育訓練等福利措施，同時就員工反應意見，重視溝通協調解決，普獲員工之信賴與支持，迄今並無重大勞資糾紛而導致損失之情事，故勞資關係和諧。

6.工作環境與員工人身安全的保護措施：

本公司主要從事人造纖維、紡織產品之研發、設計、生產及銷售等業務，因大部分之製程均自行加工生產，故本公司非常注意避免空氣及水源污染之情事，同時，本公司為每位員工均承保公共意外責任保險等。

(二) 列明最近年度及截至年報刊印日止，公司因勞資糾紛所遭受之損失，並揭露目前及未來可能發生之估計金額與因應措施，如無法合理估計者，應說明無法合理估計之事實：

本公司自成立以來勞資和諧，截至目前尚未有因勞資糾紛而遭受損失情事。

**六、重要契約：**

本公司截至年報刊印日止仍有效存續及最近年度到期之供銷契約、技術合作契約、工程契約、長期借款契約及其他足以影響股東權益之重要契約：無

## 陸、財務概況

### 一、最近五年度簡明資產負債表及綜合損益表

#### (一) 簡明資產負債表及綜合損益表資料-個體

##### (1) 個體簡明資產負債表-採用國際財務報導準則

單位：新台幣仟元

項 目	年 度	最近五年度財務資料(註1)				
		99年	100年	101年	102年	103年
流動資產		(註2)	(註2)	563,714	564,179	568,035
不動產、廠房及設備		(註2)	(註2)	469,415	437,243	440,946
無形資產		(註2)	(註2)	277	638	391
其他資產		(註2)	(註2)	136,493	154,866	191,294
資產總額		(註2)	(註2)	1,169,899	1,156,926	1,200,666
流動負債	分配前	(註2)	(註2)	378,910	339,668	402,399
	分配後	(註2)	(註2)	378,910	339,668	402,399
非流動負債		(註2)	(註2)	381,455	432,383	427,690
負債總額	分配前	(註2)	(註2)	760,365	772,051	830,089
	分配後	(註2)	(註2)	760,365	772,051	830,089
歸屬於母公司業主之權益		(註2)	(註2)	409,534	384,875	370,577
股本		(註2)	(註2)	666,500	716,500	716,500
資本公積		(註2)	(註2)	7,095	25,500	3,590
保留盈餘	分配前	(註2)	(註2)	(204,813)	(289,835)	(324,718)
	分配後	(註2)	(註2)	(204,813)	(289,835)	(324,718)
其他權益		(註2)	(註2)	653	(7,686)	(521)
庫藏股票		(註2)	(註2)	(59,901)	(59,604)	(24,274)
非控制權益		(註2)	(註2)	-	-	-
權益總額	分配前	(註2)	(註2)	409,534	384,875	370,577
	分配後	(註2)	(註2)	409,534	384,875	370,577

註1：下列各年度財務資料均經會計師查核簽證或核閱。

註2：因採用國際財務報導準則之財務資料不滿5個年度，故另編製採用我國財務會計準則之財務資料，請詳(三)個體簡明資產負債表及損益表資料-我國財務會計準則。

##### (2) 個體簡明綜合損益表-採用國際財務報導準則

單位：新台幣仟元

項 目	年 度	最近五年度財務資料(註1)				
		99年	100年	101年	102年	103年
營業收入		(註2)	(註2)	743,158	877,977	981,494
營業毛利		(註2)	(註2)	13,036	70,443	18,459
營業損益		(註2)	(註2)	(104,863)	(34,153)	(38,470)
營業外收入及支出		(註2)	(註2)	(36,481)	(56,160)	(23,365)
稅前淨利(損)		(註2)	(註2)	(141,344)	(90,313)	(61,835)
繼續營業單位本期淨利(損)		(註2)	(註2)	(141,344)	(90,313)	(61,835)
停業單位損失		(註2)	(註2)	-	-	-
本期淨利(損)		(註2)	(註2)	(141,354)	(90,313)	(61,835)
本期其他綜合損益(稅後淨額)		(註2)	(註2)	(1,900)	(10,033)	8,617
本期綜合損益總額		(註2)	(註2)	(143,254)	(100,346)	(53,218)
淨利歸屬於母公司業主		(註2)	(註2)	(141,354)	(90,313)	(61,835)
淨利歸屬於非控制權益		(註2)	(註2)	-	-	-
綜合損益總額歸屬於母公司業主		(註2)	(註2)	(143,254)	(100,346)	(53,218)
綜合損益總額歸屬於非控制權益		(註2)	(註2)	-	-	-
每股盈餘		(註2)	(註2)	(2.37)	(1.37)	(0.89)

註1：下列各年度財務資料均經會計師查核簽證或核閱。

註2：因採用國際財務報導準則之財務資料不滿5個年度，故另編製採用我國財務會計準則之財務資料，請詳(三)個體簡明資產負債表及損益表資料-我國財務會計準則。

## (二) 簡明資產負債表及綜合損益表資料-合併

## (1) 合併簡明資產負債表-採用國際財務報導準則

單位：新台幣仟元

項 目	年 度	最近五年度財務資料(註1)					當年度截至 104年03月31日 財務資料(註3)
		99年	100年	101年	102年	103年	
流動資產		(註2)	(註2)	461,430	424,855	379,744	410,747
不動產、廠房及設備		(註2)	(註2)	783,733	598,483	599,177	595,333
無形資產		(註2)	(註2)	277	638	391	473
其他資產		(註2)	(註2)	32,390	21,831	48,822	43,132
資產總額		(註2)	(註2)	1,277,830	1,045,807	1,028,134	1,049,685
流動負債	分配前	(註2)	(註2)	816,817	635,989	636,623	671,863
	分配後	(註2)	(註2)	816,817	635,989	636,623	671,863
非流動負債		(註2)	(註2)	71,786	60,707	59,536	56,647
負債總額	分配前	(註2)	(註2)	888,603	696,696	696,159	728,510
	分配後	(註2)	(註2)	888,603	696,696	696,159	728,510
歸屬於母公司業主之權益		(註2)	(註2)	409,534	384,875	370,577	360,382
股本		(註2)	(註2)	666,500	716,500	716,500	716,500
資本公積		(註2)	(註2)	7,095	25,500	3,590	-
保留盈餘	分配前	(註2)	(註2)	(204,813)	(289,835)	(324,718)	(355,068)
	分配後	(註2)	(註2)	(204,813)	(289,835)	(324,718)	(355,068)
其他權益		(註2)	(註2)	653	(7,686)	(521)	(824)
庫藏股票		(註2)	(註2)	(59,901)	(59,604)	(24,274)	(226)
非控制權益		(註2)	(註2)	(20,307)	(35,764)	(38,602)	(39,207)
權益總額	分配前	(註2)	(註2)	389,227	349,111	331,975	321,175
	分配後	(註2)	(註2)	389,227	349,111	331,975	321,175

註1：下列各年度財務資料均經會計師查核簽證或核閱。

註2：因採用國際財務報導準則之財務資料不滿5個年度，故另編製採用我國財務會計準則之財務資料，請詳(三) 個體簡明資產負債表及損益表資料-我國財務會計準則。

註3：104年3月31日之財務資料係經會計師核閱。

## (2) 合併簡明綜合損益表-採用國際財務報導準則

單位：新台幣仟元

項 目	年 度	最近五年度財務資料(註1)					當年度截至 104年03月31日 財務資料(註3)
		99年	100年	101年	102年	103年	
營業收入		(註2)	(註2)	862,347	882,072	981,564	186,329
營業毛利(損)		(註2)	(註2)	(46,593)	45,471	4,862	(9,043)
營業損益		(註2)	(註2)	(177,006)	(95,768)	(59,658)	(26,649)
營業外收入及支出		(註2)	(註2)	17,498	(11,361)	(4,283)	(3,155)
稅前淨利(損)		(註2)	(註2)	(159,508)	(107,129)	(63,941)	(29,804)
繼續營業單位 本期淨利(損)		(註2)	(註2)	(159,508)	(107,129)	(63,941)	(29,804)
停業單位損失		(註2)	(註2)	-	-	-	-
本期淨利(損)		(註2)	(註2)	(163,373)	(105,770)	(64,673)	(29,935)
本期其他綜合損益 (稅後淨額)		(註2)	(註2)	(1,909)	(10,033)	8,617	(303)
本期綜合損益總額		(註2)	(註2)	(165,282)	(115,803)	(56,056)	(30,238)
淨利歸屬於 母公司業主		(註2)	(註2)	(141,354)	(90,313)	(61,835)	(29,330)
淨利歸屬於非控制 權益		(註2)	(註2)	(22,019)	(15,457)	(2,838)	(605)
綜合損益總額歸屬 於母公司業主		(註2)	(註2)	(143,254)	(100,346)	(53,218)	(29,633)
綜合損益總額歸屬 於非控制權益		(註2)	(註2)	(22,028)	(15,457)	(2,838)	(605)
每股盈餘		(註2)	(註2)	(2.37)	(1.37)	(0.89)	(0.41)

註1：下列各年度財務資料均經會計師查核簽證或核閱。

註2：因採用國際財務報導準則之財務資料不滿5個年度，故另編製採用我國財務會計準則之財務資料，請詳(三) 個體簡明資產負債表及損益表資料-我國財務會計準則。

註3：104年3月31日之財務資料係經會計師核閱。

(三) 個體簡明資產負債表及損益表資料-我國財務會計準則

(1) 個體簡明資產負債表-我國財務會計準則：

單位：新台幣仟元

年 度 項 目	最近五年度財務資料(註1)				
	99年	100年	101年	102年	103年
流動資產	446,320	458,477	571,527	(註3)	(註3)
基金及投資	30,726	27,709	117,830	(註3)	(註3)
固定資產(註2)	504,109	538,225	474,797	(註3)	(註3)
無形資產	806	793	277	(註3)	(註3)
其他資產	10,916	12,071	5,360	(註3)	(註3)
資產總額	992,877	1,037,275	1,169,791	(註3)	(註3)
流動負債					
分配前	290,105	225,732	378,587	(註3)	(註3)
分配後	290,105	225,732	378,587	(註3)	(註3)
長期負債	—	—	—	(註3)	(註3)
各項準備	37,616	37,616	37,616	(註3)	(註3)
其他負債	63,549	309,350	360,715	(註3)	(註3)
負債總額					
分配前	391,270	572,698	776,918	(註3)	(註3)
分配後	391,270	572,698	776,918	(註3)	(註3)
股本	875,000	595,000	666,500	(註3)	(註3)
資本公積	—	—	17,469	(註3)	(註3)
保留盈餘					
分配前	(345,238)	(222,221)	(395,840)	(註3)	(註3)
分配後	(345,238)	(222,221)	(395,840)	(註3)	(註3)
金融商品未實現損益	—	—	—	(註3)	(註3)
累積換算調整數	59,942	74,851	75,504	(註3)	(註3)
未實現重估增值	54,584	54,584	54,584	(註3)	(註3)
未認列為退休金成本之淨損失	(5,044)	—	(2,380)	(註3)	(註3)
股東權益					
分配前	601,607	464,577	392,873	(註3)	(註3)
分配後	601,607	464,577	392,873	(註3)	(註3)

註1：下列各年度財務資料均經會計師查核簽證或核閱。

註2：本公司於97年度辦理土地重估，重估增值總額為92,200仟元，扣除土地增值稅37,616仟元後，重估增值淨額為54,584仟元，列為股東權益項下之未實現重估增值。

註3：因102年後財務報告係採用國際財務報導準則編製，故不適用。

(2) 個體簡明損益表-我國財務會計準則：

單位：新台幣仟元

年 度 項 目	最近五年度財務資料(註1)				
	99年	100年	101年	102年	103年
營業收入	922,384	1,177,175	743,158	(註2)	(註2)
營業毛利(損)	30,706	110,987	12,073	(註2)	(註2)
營業損益	(24,222)	50,178	(77,129)	(註2)	(註2)
營業外收入及利益	8,725	59,110	36,147	(註2)	(註2)
營業外費用及損失	23,344	265,552	122,627	(註2)	(註2)
繼續營業部門稅前損益	(38,841)	(156,264)	(163,609)	(註2)	(註2)
繼續營業部門損益	(41,026)	(156,983)	(163,619)	(註2)	(註2)
停業部門損益	—	—	—	(註2)	(註2)
非常損益	—	—	—	(註2)	(註2)
會計原則變動之累積影響數	—	—	—	(註2)	(註2)
本期損益	(41,026)	(156,983)	(163,619)	(註2)	(註2)
基本每股(虧損)盈餘(元)(註3)	(0.73)	(2.81)	(2.75)	(註2)	(註2)

註1：下列各年度財務資料均經會計師查核簽證或核閱。

註2：因102年後財務報告係採用國際財務報導準則編製，故不適用。

註3：因本公司於100年度辦理減資彌補虧損故計算每股盈餘時已追溯調整減資彌補虧損之影響。

(四) 合併簡明資產負債表及損益表資料-我國財務會計準則

(1) 合併簡明資產負債表-我國財務會計準則：

單位：新台幣仟元

年 度 項 目	最近五年度財務資料(註1)				
	99年	100年	101年	102年	103年
流動資產	589,991	481,097	469,227	(註3)	(註3)
基金及投資	—	—	—	(註3)	(註3)
固定資產(註2)	1,058,244	836,988	755,445	(註3)	(註3)
無形資產	806	793	277	(註3)	(註3)
其他資產	46,797	63,882	53,508	(註3)	(註3)
資產總額	1,695,838	1,382,760	1,278,457	(註3)	(註3)
流動負債					
分配前	918,560	798,780	816,494	(註3)	(註3)
分配後	918,560	798,780	816,494	(註3)	(註3)
長期負債	100,477	63,077	26,457	(註3)	(註3)
各項準備	37,616	37,616	37,616	(註3)	(註3)
其他負債	24,449	3,981	5,017	(註3)	(註3)
負債總額					
分配前	1,081,102	903,454	885,584	(註3)	(註3)
分配後	1,081,102	903,454	885,584	(註3)	(註3)
股本	875,000	595,000	666,500	(註3)	(註3)
資本公積	—	—	17,469	(註3)	(註3)
保留盈餘					
分配前	(345,238)	(222,221)	(395,840)	(註3)	(註3)
分配後	(345,238)	(222,221)	(395,840)	(註3)	(註3)
金融商品未實現損益	—	—	—	(註3)	(註3)
累積換算調整數	59,942	74,851	75,504	(註3)	(註3)
未實現重估增值	54,584	54,584	54,584	(註3)	(註3)
未認列為退休金成本之淨損失	(5,044)	—	(2,380)	(註3)	(註3)
股東權益					
分配前	614,736	479,306	392,873	(註3)	(註3)
總額	614,736	479,306	392,873	(註3)	(註3)

註1：下列各年度財務資料均經會計師查核簽證或核閱。

註2：本公司於97年度辦理土地重估，重估增值總額為92,200仟元，扣除土地增值稅37,616仟元後，重估增值淨額為54,584仟元，列為股東權益項下之未實現重估增值。

註3：因102年後財務報告係採用國際財務報導準則編製，故不適用。

(2) 合併簡明損益表-我國財務會計準則：

單位：新台幣仟元

年 度 項 目	最近五年度財務資料(註1)				
	99年	100年	101年	102年	103年
營業收入	1,481,150	1,625,017	862,347	(註2)	(註2)
營業毛利(損)	47,251	106,985	(47,870)	(註2)	(註2)
營業損益	(39,274)	21,644	(148,044)	(註2)	(註2)
營業外收入及利益	25,309	64,052	47,314	(註2)	(註2)
營業外費用及損失	27,204	240,256	59,757	(註2)	(註2)
繼續營業部門稅前損益	(41,169)	(154,560)	(160,487)	(註2)	(註2)
繼續營業部門損益	(43,491)	(155,230)	(164,352)	(註2)	(註2)
停業部門損益	—	—	—	(註2)	(註2)
非常損益	—	—	—	(註2)	(註2)
會計原則變動之累積影響數	—	—	—	(註2)	(註2)
本期損益	(43,491)	(155,230)	(164,352)	(註2)	(註2)
基本每股(虧損)盈餘(元)(註3)	(0.73)	(2.81)	(2.75)	(註2)	(註2)

註1：下列各年度財務資料均經會計師查核簽證或核閱。

註2：因102年後財務報告係採用國際財務報導準則編製，故不適用。

註3：因本公司於100年度辦理減資彌補虧損故計算每股盈餘時已追溯調整減資彌補虧損之影響。



## (五)簽證會計師姓名及查核意見：

簽證年度	會計師事務所	簽證會計師姓名	查核意見	變更會計師原因
99	勤業眾信聯合會計師事務所	林谷同、劉永富	修正式無保留意見	—
100	勤業眾信聯合會計師事務所	林谷同、劉永富	修正式無保留意見	—
101	勤業眾信聯合會計師事務所	林谷同、劉永富	修正式無保留意見	—
102	勤業眾信聯合會計師事務所	劉永富、劉海悅	修正式無保留意見	內部行政組織變更
103	勤業眾信聯合會計師事務所	劉永富、劉海悅	修正式無保留意見	—

## 二、最近五年度財務分析

## (一) 個體財務分析-採用國際財務報導準則

年 度 分析項目		最近五年度財務分析(註1)				
		99年	100年	101年	102年	103年
財務結構 (%)	負債占資產比率	(註2)	(註2)	64.99	66.73	69.14
	長期資金占不動產、廠房及設備比率	(註2)	(註2)	87.24	91.04	95.28
償債能力 (%)	流動比率	(註2)	(註2)	148.77	166.10	141.16
	速動比率	(註2)	(註2)	95.63	115.77	107.48
	利息保障倍數	(註2)	(註2)	註3	註3	註3
經營能力	應收款項週轉率(次)	(註2)	(註2)	8.64	7.38	9.22
	平均收現日數	(註2)	(註2)	42.25	49.46	39.61
	存貨週轉率(次)	(註2)	(註2)	4.09	3.55	6.51
	應付款項週轉率(次)	(註2)	(註2)	7.37	6.06	8.90
	平均銷貨日數	(註2)	(註2)	89.24	102.82	56.03
	不動產、廠房及設備週轉率(次)	(註2)	(註2)	1.72	1.94	2.24
	總資產週轉率(次)	(註2)	(註2)	0.78	0.75	0.83
獲利能力	資產報酬率(%)	(註2)	(註2)	(14.50)	(7.25)	(3.84)
	權益報酬率(%)	(註2)	(註2)	(37.61)	(22.74)	(16.37)
	稅前純益占實收資本額比率(%)	(註2)	(註2)	(23.93)	(12.60)	(8.63)
	純益率(%)	(註2)	(註2)	(18.95)	(10.29)	(6.30)
	每股盈餘(元)	(註2)	(註2)	(2.37)	(1.37)	(0.89)
現金流量	現金流量比率(%)	(註2)	(註2)	(9.74)	13.98	(2.18)
	現金流量允當比率(%)	(註2)	(註2)	39.96	77.41	33.46
	現金再投資比率(%)	(註2)	(註2)	(2.69)	3.31	(0.63)
槓桿度	營運槓桿度	(註2)	(註2)	註4	註4	註4
	財務槓桿度	(註2)	(註2)	0.98	0.83	0.84

說明最近二年度各項財務比率變動原因：(若增減變動未達20%者可免分析)

- 一、應收帳款週轉率提高及平均收款天數降低，主要係因整體營收成長，而第四季步入淡季使期末應收款較低所致。
- 二、存貨週轉率提高，主要係因整體營收成長，故營業成本也增加，而103年下半年開始石油下跌，致使期末存貨相對較低所致。
- 三、應付帳款週轉率提高及平均銷貨日數降低，主要係因整體營收成長，故營業成本也增加所致。
- 四、獲利能力的六細項指標全數上升，主係因本期公司調整產銷策略，減少尼龍生產製程，集中資源發展後段加工及聚丙烯之銷售，致公司虧損大幅降低所致。
- 五、現金流量三細項指標全數下降，主要係因業績成長，影響購料增加使應付票據及應付帳款增加，產生營業活動之淨現金流出所致。

註1：下列各年度財務資料均經會計師查核簽證或核閱。

註2：因採用國際財務報導準則之財務資料不滿5個年度，故另編製採用我國財務會計準則之財務資料，請詳(三) 個體財務分析-我國財務會計準則。

註3：當年度稅前損益為負數，故不予計算。

註4：當年度營業利益為負數，故不予計算。

(二) 合併財務分析-採用國際財務報導準則

年 度 分析項目		最近五年度財務分析(註1)					當年度截至 104年3月31日 (註3)
		99年	100年	101年	102年	103年	
財務 結構 (%)	負債占資產比率	(註2)	(註2)	69.54	66.62	67.71	69.40
	長期資金占不動產、廠房及設備比率	(註2)	(註2)	53.04	60.54	57.57	63.46
償債 能力 (%)	流動比率	(註2)	(註2)	56.49	66.80	59.65	61.14
	速動比率	(註2)	(註2)	27.94	39.22	37.89	35.28
	利息保障倍數	(註2)	(註2)	(註4)	(註4)	(註4)	(註4)
經營 能力	應收款項週轉率(次)	(註2)	(註2)	7.64	7.28	8.98	7.85
	平均收現日數	(註2)	(註2)	47.77	50.14	40.65	46.50
	存貨週轉率(次)	(註2)	(註2)	3.05	3.26	4.68	4.16
	應付款項週轉率(次)	(註2)	(註2)	6.08	6.09	9.02	6.85
	平均銷貨日數	(註2)	(註2)	119.67	111.96	77.99	87.73
	不動產、廠房及設備週轉率(次)	(註2)	(註2)	1.04	1.28	1.64	1.25
獲利 能力	總資產週轉率(次)	(註2)	(註2)	0.65	0.76	0.95	0.72
	資產報酬率(%)	(註2)	(註2)	(11.03)	(7.85)	(5.05)	(8.35)
	權益報酬率(%)	(註2)	(註2)	(37.61)	(28.65)	(18.99)	(36.67)
	稅前純益占實收資本額比率(%)	(註2)	(註2)	(23.93)	(14.95)	(8.92)	(16.64)
	純益率(%)	(註2)	(註2)	(18.95)	(11.99)	(6.59)	(16.07)
現金 流量	每股盈餘(元)	(註2)	(註2)	(2.37)	(1.37)	(0.89)	(0.41)
	現金流量比率(%)	(註2)	(註2)	(12.02)	2.53	(3.72)	(0.34)
	現金流量允當比率(%)	(註2)	(註2)	37.11	62.65	22.68	9.95
槓桿 度	現金再投資比率(%)	(註2)	(註2)	(5.40)	1.08	(1.58)	(0.16)
	營運槓桿度	(註2)	(註2)	(註5)	(註5)	(註5)	(註5)
	財務槓桿度	(註2)	(註2)	0.90	0.84	0.80	0.88

說明最近二年度各項財務比率變動原因：(若增減變動未達20%者可免分析)

- 一、應收帳款週款率提高及平均收款天數降低，主要係因整體營收成長，而第四季步入淡季使期末應收款較低所致。
- 二、存貨週款率提高，主要係因整體營收成長，故營業成本也增加，而103年下半年開始石油下跌，致使期末存貨相對較低所致。
- 三、應付帳款週轉率提高及平均銷貨日數降低，主要係因整體營收成長，故營業成本也增加所致。
- 四、不動產、廠房及設備週轉率及總資產週轉率上升，主係整體營收成長所致。
- 五、獲利能力的六細項指標全數上升，主係因本期公司調整產銷策略，減少尼龍生產製程，集中資源發展後段加工及聚丙烯之銷售，致公司虧損大幅降低所致。
- 六、現金流量三細項指標全數下降，主要係因業績成長，影響購料增加使應付票據及應付帳款增加，產生營業活動之淨現金流出所致。

註1：下列各年度財務資料均經會計師查核簽證或核閱。

註2：因採用國際財務報導準則之財務資料不滿5個年度，故另編製採用我國財務會計準則之財務資料，請詳(二) 財務分析-我國財務會計準則。

註3：104年3月31日之財務資料係經會計師核閱。

註4：當年度稅前損益為負數，故不予計算。

註5：當年度營業利益為負數，故不予計算。

財務分析之計算公式：

1.財務結構

(1)負債占資產比率=負債總額/資產總額。

(2)長期資金占不動產、廠房及設備比率=(權益總額+非流動負債)/不動產、廠房及設備淨額。

2.償債能力

(1)流動比率=流動資產/流動負債。

(2)速動比率=(流動資產-存貨-預付費用)/流動負債。

(3)利息保障倍數=所得稅及利息費用前純益/本期利息支出。

3.經營能力

(1)應收款項(包括應收帳款與因營業而產生之應收票據)週轉率=銷貨淨額/各期平均應收款項(包括應收帳款與因營業而產生之應收票據)餘額。

(2)平均收現日數=365/應收款項週轉率。

(3)存貨週轉率=銷貨成本/平均存貨額。

(4)應付款項(包括應付帳款與因營業而產生之應付票據)週轉率=銷貨成本/各期平均應付款項(包括應付帳款與因營業而產生之應付票據)餘額。

(5)平均銷貨日數=365/存貨週轉率。

(6)不動產、廠房及設備週轉率=銷貨淨額/平均不動產、廠房及設備淨額。

(7)總資產週轉率=銷貨淨額/平均資產總額。

4.獲利能力

(1)資產報酬率=[稅後損益+利息費用×(1-稅率)]/平均資產總額。

(2)權益報酬率=稅後損益/平均權益總額。

(3)純益率=稅後損益/銷貨淨額。

(4)每股盈餘=(歸屬於母公司業主之損益-特別股股利)/加權平均已發行股數。

5.現金流量

(1)現金流量比率=營業活動淨現金流量/流動負債。

(2)淨現金流量允當比率=最近五年度營業活動淨現金流量/最近五年度(資本支出+存貨增加額+現金股利)。

(3)現金再投資比率=(營業活動淨現金流量-現金股利)/(不動產、廠房及設備毛額+長期投資+其他非流動資產+營運資金)。

6.槓桿度：

(1)營運槓桿度=(營業收入淨額-變動營業成本及費用)/營業利益。

(2)財務槓桿度=營業利益/(營業利益-利息費用)。

(三) 個體財務分析-我國財務會計準則

分析項目		最近五年度財務分析(註1)					
		99年度	100年度	101年度	102年度	103年度	
財務結構 (%)	負債占資產比率	39.41	55.21	66.42	(註4)	(註4)	
	長期資金佔固定資產比率	119.34	86.32	82.75	(註4)	(註4)	
償債能力 (%)	流動比率	153.83	203.11	150.96	(註4)	(註4)	
	速動比率	104.58	120.24	97.78	(註4)	(註4)	
	利息保障倍數	(註2)	(註2)	(註2)	(註4)	(註4)	
經營能力	應收款項週轉率(次)	10.67	14.30	7.44	(註4)	(註4)	
	平均收現日數	34.21	25.17	49.05	(註4)	(註4)	
	存貨週轉率(次)	5.11	5.46	3.29	(註4)	(註4)	
	應付帳款週轉率(次)	8.61	9.15	5.93	(註4)	(註4)	
	平均銷貨日數	71.43	65.93	110.94	(註4)	(註4)	
	固定資產週轉率(次)	1.78	2.26	1.47	(註4)	(註4)	
	總資產週轉率(次)	0.97	1.16	0.67	(註4)	(註4)	
獲利能力	資產報酬率(%)	(4.17)	(15.32)	(14.52)	(註4)	(註4)	
	股東權益報酬率(%)	(6.58)	(29.45)	(38.16)	(註4)	(註4)	
	占實收資本比率 (%)	營業利益	(2.77)	8.43	(11.57)	(註4)	(註4)
		稅前純益	(4.44)	(26.26)	(24.55)	(註4)	(註4)
	純益率(%)	(4.45)	(13.34)	(22.02)	(註4)	(註4)	
	每股(虧損)盈餘(元)	(0.50)	(2.81)	(2.75)	(註4)	(註4)	

現金 流量	現金流量比率(%)	8.44	19.32	(14.21)	(註 4)	(註 4)
	現金流量允當比率(%)	94.44	105.60	34.25	(註 4)	(註 4)
	現金再投資比率(%)	2.21	3.51	(4.29)	(註 4)	(註 4)
槓桿度	營運槓桿度	(註 3)	4.10	(註 3)	(註 4)	(註 4)
	財務槓桿度	0.94	1.04	0.95	(註 4)	(註 4)

註1：下列各年度財務資料均經會計師查核簽證或核閱。

註2：當年度稅前損益為負數，故不予計算。

註3：當年度營業利益為負數，故不予計算。

註4：因102年後財務報告係採用國際財務報導準則編製，故不適用。

#### (四) 合併財務分析-我國財務會計準則

分析項目		最近五年度財務分析(註 1)					
		99 年度	100 年度	101 年度	102 年度	103 年度	
財務 結構 (%)	負債占資產比率	63.75	65.34	69.27	(註 4)	(註 4)	
	長期資金佔固定資產比率	67.58	64.80	55.51	(註 4)	(註 4)	
償債 能力 (%)	流動比率	64.23	60.23	57.47	(註 4)	(註 4)	
	速動比率	37.44	30.30	28.91	(註 4)	(註 4)	
	利息保障倍數	(註 2)	(註 2)	(註 2)	(註 4)	(註 4)	
經營 能力	應收款項週轉率(次)	10.37	12.26	7.64	(註 4)	(註 4)	
	平均收現日數	34.21	25.17	49.05	(註 4)	(註 4)	
	存貨週轉率(次)	4.34	4.97	3.06	(註 4)	(註 4)	
	應付帳款週轉率(次)	9.35	9.07	6.09	(註 4)	(註 4)	
	平均銷貨日數	84.10	73.43	119.28	(註 4)	(註 4)	
	固定資產週轉率(次)	1.37	1.71	1.08	(註 4)	(註 4)	
獲利 能力	總資產週轉率(次)	0.90	1.06	0.65	(註 4)	(註 4)	
	資產報酬率(%)	(1.83)	(9.08)	(11.10)	(註 4)	(註 4)	
	股東權益報酬率(%)	(6.74)	(28.38)	(37.69)	(註 4)	(註 4)	
	占實收資本比率 (%)	營業利益	(4.49)	3.64	(22.21)	(註 4)	(註 4)
		稅前純益	(4.71)	(25.98)	(24.08)	(註 4)	(註 4)
	純益率(%)	(2.94)	(9.55)	(19.06)	(註 4)	(註 4)	
每股(虧損)盈餘(元)	(0.50)	(2.81)	(2.75)	(註 4)	(註 4)		
現金 流量	現金流量比率(%)	2.41	17.13	(11.55)	(註 4)	(註 4)	
	現金流量允當比率(%)	(23.05)	35.97	84.74	(註 4)	(註 4)	
	現金再投資比率(%)	1.39	9.49	(6.93)	(註 4)	(註 4)	
槓桿度	營運槓桿度	(註 3)	10.98	(註 3)	(註 4)	(註 4)	
	財務槓桿度	0.71	7.07	0.88	(註 4)	(註 4)	

註1：下列各年度財務資料均經會計師查核簽證或核閱。

註2：當年度稅前損益為負數，故不予計算。

註3：當年度營業利益為負數，故不予計算。

註4：因102年後財務報告係採用國際財務報導準則編製，故不適用。

財務分析之計算公式：

##### 1.財務結構

(1)負債占資產比率=負債總額/資產總額。

(2)長期資金占固定資產比率=(股東權益淨額+長期負債)/固定資產淨額。

## 2.償債能力

- (1)流動比率＝流動資產／流動負債。
- (2)速動比率＝(流動資產－存貨－預付費用)／流動負債。
- (3)利息保障倍數＝所得稅及利息費用前純益／本期利息支出。

## 3.經營能力

- (1)應收款項(包括應收帳款與因營業而產生之應收票據)週轉率＝銷貨淨額／各期平均應收款項(包括應收帳款與因營業而產生之應收票據)餘額。
- (2)平均收現日數＝365／應收款項週轉率。
- (3)存貨週轉率＝銷貨成本／平均存貨額。
- (4)應付款項(包括應付帳款與因營業而產生之應付票據)週轉率＝銷貨成本／各期平均應付款項(包括應付帳款與因營業而產生之應付票據)餘額。
- (5)平均銷貨日數＝365／存貨週轉率。
- (6)固定資產週轉率＝銷貨淨額／固定資產淨額。
- (7)總資產週轉率＝銷貨淨額／資產總額。

## 4.獲利能力

- (1)資產報酬率＝〔稅後損益＋利息費用×(1－稅率)〕／平均資產總額。
- (2)股東權益報酬率＝稅後損益／平均股東權益淨額。
- (3)純益率＝稅後損益／銷貨淨額。
- (4)每股盈餘＝(稅後淨利－特別股股利)／加權平均已發行股數。

## 5.現金流量

- (1)現金流量比率＝營業活動淨現金流量／流動負債。
- (2)淨現金流量允當比率＝最近五年度營業活動淨現金流量／最近五年度(資本支出＋存貨增加額＋現金股利)。
- (3)現金再投資比率＝(營業活動淨現金流量－現金股利)／(固定資產毛額＋長期投資＋其他資產＋營運資金)。

## 6.槓桿度：

- (1)營運槓桿度＝(營業收入淨額－變動營業成本及費用)／營業利益。
- (2)財務槓桿度＝營業利益／(營業利益－利息費用)。

三、最近年度財務報告之監察人或審計委員會審查報告

三洋紡織纖維股份有限公司  
監察人審查報告

董事會造送本公司民國一〇三年度營業報告書、財務報告及虧損撥補表，其中財務報告業經勤業眾信聯合會計師事務所劉永富、黃海悅會計師查核完竣，並出具查核報告書。上述董事會所造送各項表冊，經本監察人查核竣事，認為尚無不符。爰依照公司法第二一九條規定，繕具報告，報請 鑒察。

此致

三洋紡織纖維股份有限公司

監察人：峯榮興業有限公司



代表人：謝志騰



中 華 民 國 一 〇 四 年 三 月 二 十 五 日

三洋紡織纖維股份有限公司  
監察人審查報告

董事會造送本公司民國一〇三年度營業報告書、財務報告及虧損撥補表，其中財務報告業經勤業眾信聯合會計師事務所劉永富、黃海悅會計師查核完竣，並出具查核報告書。上述董事會所造送各項表冊，經本監察人查核竣事，認為尚無不符。爰依照公司法第二一九條規定，繕具報告，報請 鑒察。

此致

三洋紡織纖維股份有限公司

監察人：廖語涵



中 華 民 國 一 〇 四 年 三 月 二 十 五 日

- 四、最近年度個體財務報告，含會計師查核報告、兩年對照之個體資產負債表、個體綜合損益表、個體權益變動表、個體現金流量表及個體附註或附表：  
詳見第61頁至第125頁。
- 五、最近年度經會計師查核簽證之母子公司合併財務報表：  
詳見第126頁至第181頁。
- 六、公司及其關係企業最近年度及截至年報刊印日止，發生財務週轉困難情事對本公司財務狀況之影響：無。



## 會計師查核報告

三洋紡織纖維股份有限公司 公鑒：

三洋紡織纖維股份有限公司民國 103 年及 102 年 12 月 31 日之個體資產負債表，暨民國 103 年及 102 年 1 月 1 日至 12 月 31 日之個體綜合損益表、個體權益變動表與個體現金流量表，業經本會計師查核竣事。上開個體財務報表之編製係管理階層之責任，本會計師之責任則為根據查核結果對上開個體財務報表表示意見。

本會計師係依照會計師查核簽證財務報表規則及一般公認審計準則規劃並執行查核工作，以合理確信個體財務報表有無重大不實表達。此項查核工作包括以抽查方式獲取個體財務報表所列金額及所揭露事項之查核證據、評估管理階層編製個體財務報表所採用之會計原則及所作之重大會計估計，暨評估個體財務報表整體之表達。本會計師相信此項查核工作可對所表示之意見提供合理之依據。

依本會計師之意見，第一段所述個體財務報表在所有重大方面係依照證券發行人財務報告編製準則編製，足以允當表達三洋紡織纖維股份有限公司民國 103 年及 102 年 12 月 31 日之個體財務狀況，暨民國 103 年及 102 年 1 月 1 日至 12 月 31 日之個體財務績效與個體現金流量。

截至民國 103 年及 102 年 12 月 31 日，三洋紡織纖維股份有限公司因營運連續虧損致依其個體資產負債表計算之負債比率分別為 69% 及 67%、待彌補虧損分別為新台幣（以下同）324,718 仟元及 289,835 仟元。如個體財務報表附註十六(一)及附註二三(三)所述，三洋紡織纖維股份有限公司除陸續完成私募普通股 12,150 仟股，計募集股款新台幣 144,095 仟元，以充實營運資金

改善財務結構，並持續推動營運改善作業外，於民國 103 年 6 月 24 日股東常會決議於 15,000 仟股之限額內，授權董事會視市場狀況及公司資金需求再辦理私募發行普通股，以償還銀行借款及改善財務結構。另於民國 104 年 3 月 25 日董事會決議提請 104 年度股東常會通過於 15,000 仟股之限額內，授權董事會再辦理私募發行普通股，以償還銀行借款及改善財務結構。

三洋紡織纖維股份有限公司民國 103 年度個體財務報表重要會計項目明細表，主要係供補充分析之用，亦經本會計師採用第二段所述之查核程序予以查核。據本會計師之意見，該等明細表在所有重大方面與第一段所述個體財務報表相關資訊一致。

勤業眾信聯合會計師事務所

會計師 劉 永 富

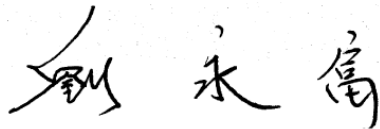

財政部證券暨期貨管理委員會核准文號  
台財證六字第 0920123784 號

會計師 黃 海 悅



財政部證券暨期貨管理委員會核准文號  
台財證六字第 0920131587 號

中 華 民 國 104 年 3 月 25 日

三洋紡織纖維股份有限公司  
 個體資產負債表  
 民國 103 年及 102 年 12 月 31 日

單位：新台幣仟元

代 碼	資 產	103年12月31日			102年12月31日		
		金	額	%	金	額	%
	流動資產						
1100	現金 (附註六)	\$	89,940	7	\$	93,497	8
1150	應收票據淨額 (附註四、五及七)		45,262	4		32,038	3
1170	應收帳款淨額 (附註四、五及七)		53,344	4		82,363	7
1210	其他應收款—關係人 (附註二五)		226,935	19		161,628	14
130X	存貨 (附註四、五及八)		128,203	11		167,440	15
1410	預付款項		7,320	1		3,515	-
1476	其他金融資產—流動 (附註二四)		13,858	1		20,361	2
1479	其他流動資產		3,173	-		3,337	-
11XX	流動資產總計		<u>568,035</u>	<u>47</u>		<u>564,179</u>	<u>49</u>
	非流動資產						
1550	採用權益法之投資 (附註四及九)		143,186	12		134,373	11
1600	不動產、廠房及設備 (附註四、五、十、二四及二五)		440,946	37		437,243	38
1780	無形資產		391	-		638	-
1840	遞延所得稅資產 (附註四、五及十八)		8,606	1		8,301	1
1995	其他非流動資產 (附註四、五、十一、二四及二五)		39,502	3		12,192	1
15XX	非流動資產總計		<u>632,631</u>	<u>53</u>		<u>592,747</u>	<u>51</u>
1XXX	資 產 總 計		<u>\$ 1,200,666</u>	<u>100</u>		<u>\$ 1,156,926</u>	<u>100</u>
	負債及權益						
	流動負債						
2100	短期借款 (附註十二及二四)	\$	265,722	22	\$	164,368	14
2150	應付票據 (附註十三)		54,202	4		41,019	3
2170	應付帳款 (附註十三)		37,114	3		84,147	7
2200	其他應付款 (附註十四)		26,998	2		31,153	3
2320	一年或一營業週期內到期長期負債 (附註十二及二四)		10,228	1		10,119	1
2399	其他流動負債		8,135	1		8,862	1
21XX	流動負債總計		<u>402,399</u>	<u>33</u>		<u>339,668</u>	<u>29</u>
	非流動負債						
2540	長期借款 (附註十二及二四)		2,967	-		13,195	1
2570	遞延所得稅負債 (附註四、五及十八)		38,409	3		38,104	4
2640	應計退休金負債 (附註四、五及十五)		8,160	1		9,400	1
2645	存入保證金		10	-		10	-
2650	採用權益法之投資貸餘 (附註四及九)		378,144	32		371,674	32
25XX	非流動負債總計		<u>427,690</u>	<u>36</u>		<u>432,383</u>	<u>38</u>
2XXX	負債總計		<u>830,089</u>	<u>69</u>		<u>772,051</u>	<u>67</u>
	權益 (附註十六)						
3100	股 本		716,500	60		716,500	62
3200	資本公積		3,590	-		25,500	2
3350	待彌補虧損	(	324,718)	( 27)	(	289,835)	( 25)
	其他權益						
3410	國外營運機構財務報表換算之兌換差額	(	521)	-	(	7,686)	( 1)
3500	庫藏股票	(	24,274)	( 2)	(	59,604)	( 5)
3XXX	權益總計		<u>370,577</u>	<u>31</u>		<u>384,875</u>	<u>33</u>
	負 債 與 權 益 總 計		<u>\$ 1,200,666</u>	<u>100</u>		<u>\$ 1,156,926</u>	<u>100</u>

後附之附註係本個體財務報告之一部分。

(請參閱勤業眾信聯合會計師事務所民國 104 年 3 月 25 日查核報告)

董事長：黃俊銘



經理人：黃俊銘



會計主管：翁致中



三洋紡織纖維股份有限公司

個體綜合損益表

民國 103 年及 102 年 1 月 1 日至 12 月 31 日

單位：新台幣仟元，惟  
每股盈餘為元

代 碼		103年度		102年度	
		金 額	%	金 額	%
4100	營業收入（附註四）	\$ 981,494	100	\$ 877,977	100
5110	營業成本（附註二五）	<u>963,035</u>	<u>98</u>	<u>807,534</u>	<u>92</u>
5900	營業毛利	<u>18,459</u>	<u>2</u>	<u>70,443</u>	<u>8</u>
	營業費用				
6100	推銷費用	41,087	5	57,775	7
6200	管理費用	20,881	2	23,509	3
6300	研究發展費用	<u>11,360</u>	<u>1</u>	<u>22,440</u>	<u>2</u>
6000	營業費用合計	<u>73,328</u>	<u>8</u>	<u>103,724</u>	<u>12</u>
6500	其他收益及費損淨額（附註 十及十七）	<u>16,399</u>	<u>2</u>	( <u>872</u> )	-
6900	營業淨損	( <u>38,470</u> )	( <u>4</u> )	( <u>34,153</u> )	( <u>4</u> )
	營業外收入及支出				
7010	其他收入（附註十七）	3,703	1	2,995	-
7020	其他利益及損失（附註 十七）	6,590	1	5,418	1
7070	採用權益法之子公司損 益份額	( <u>26,325</u> )	( <u>3</u> )	( <u>57,394</u> )	( <u>6</u> )
7510	利息費用	( <u>7,333</u> )	( <u>1</u> )	( <u>7,179</u> )	( <u>1</u> )
7000	營業外收入及支出 合計	( <u>23,365</u> )	( <u>2</u> )	( <u>56,160</u> )	( <u>6</u> )
7900	稅前淨損	( <u>61,835</u> )	( <u>6</u> )	( <u>90,313</u> )	( <u>10</u> )
7950	所得稅費用（附註十八）	-	-	-	-
8200	本年度淨損	( <u>61,835</u> )	( <u>6</u> )	( <u>90,313</u> )	( <u>10</u> )

（接次頁）

(承前頁)

代 碼	103年度		102年度	
	金	額 %	金	額 %
	其他綜合損益			
8310	國外營運機構財務報表 換算之兌換差額			
	\$ 7,165	1	(\$ 8,339)	( 1)
8360	確定福利計畫精算損益			
	<u>1,452</u>	<u>-</u>	<u>( 1,694)</u>	<u>-</u>
8300	其他綜合損益(淨 額)合計			
	<u>8,617</u>	<u>1</u>	<u>( 10,033)</u>	<u>( 1)</u>
8500	本年度綜合損益總額			
	<u>(\$ 53,218)</u>	<u>( 5)</u>	<u>(\$ 100,346)</u>	<u>( 11)</u>
	每股虧損(附註十九)			
9710	基 本			
	<u>(\$ 0.89)</u>		<u>(\$ 1.37)</u>	

後附之附註係本個體財務報告之一部分。

(請參閱勤業眾信聯合會計師事務所民國104年3月25日查核報告)

董事長：黃俊銘



經理人：黃俊銘



會計主管：翁致中



三洋紡織股份有限公司

個體損益變動表

民國 103 年及 102 年 1 月 1 日至 12 月 31 日

單位：新台幣仟元

代碼	其他權益項目 國外營運機構 財務報表換算之 兌換差額	庫藏股	票總	計	其他權益項目												
					股	資	本	公	積	待	彌	補	虧	損			
A1	102 年 1 月 1 日餘額	\$	666,500	\$	7,095	\$	204,813	\$	653								
E1	現金增資	50,000		25,500													75,500
C11	資本公積彌補虧損			(7,095)		7,095											
D1	102 年度淨損					(90,313)											(90,313)
D3	102 年度稅後其他綜合損益					(1,694)		(8,339)									(10,033)
D5	102 年度綜合損益總額					(92,007)		(8,339)									(100,346)
L1	處分庫藏股票					(110)									297		187
Z1	102 年 12 月 31 日餘額	716,500		25,500		(289,835)		(7,686)						(59,604)			384,875
C11	資本公積彌補虧損			(25,500)		25,500											
D1	103 年度淨損					(61,835)											(61,835)
D3	103 年度稅後其他綜合損益					1,452		7,165									8,617
D5	103 年度綜合損益總額					(60,383)		7,165									(53,218)
L1	處分庫藏股票														35,330		38,920
Z1	103 年 12 月 31 日餘額	\$	716,500	\$	3,590	\$	324,718	\$	521					(24,274)			\$ 370,577

後附之附註係本個體財務報告之一部分。  
(請參閱勤業眾信聯合會計師事務所民國 104 年 3 月 25 日查核報告)

經理人：黃俊銘

會計主管：翁致中

三洋紡織纖維股份有限公司

個體現金流量表

民國 103 年及 102 年 1 月 1 日至 12 月 31 日

單位：新台幣仟元

代 碼		103年度	102年度
	營業活動之現金流量		
A10000	本年度稅前淨損	(\$ 61,835)	(\$ 90,313)
A20010	不影響現金流量之收益費損項目		
A24100	未實現外幣兌換利益	( 376)	( 560)
A20100	折舊費用	27,853	33,580
A20200	攤銷費用	247	251
A20900	利息費用	7,333	7,179
A21200	利息收入	( 202)	( 155)
A22400	採用權益法之子公司損益之份額	26,325	57,394
A22500	處分不動產、廠房及設備損失(利益)	41	( 604)
A23700	(減損迴轉利益)減損損失	( 12,989)	9,658
A30000	營業資產及負債之淨變動數		
A31130	應收票據	( 13,224)	23,512
A31150	應收帳款	29,396	( 16,272)
A31200	存 貨	39,237	16,152
A31230	預付款項	( 1,920)	14,244
A31240	其他流動資產	184	5,638
A31260	其他非流動資產	1,376	6,057
A32130	應付票據	9,987	1,729
A32150	應付帳款	( 47,033)	( 16,030)
A32180	其他應付款	( 5,524)	4,700
A32240	應計退休金負債	212	118
A32230	其他流動負債	( 727)	( 1,945)
A33000	營運產生之現金流入	( 1,639)	54,333
A33100	收取之利息	202	155
A33300	支付之利息	( 7,312)	( 6,996)
A33500	支付之所得稅	( 20)	( 15)
AAAA	營業活動之淨現金流(出)入	( 8,769)	47,477

(接次頁)

(承前頁)

代 碼		103年度	102年度
	投資活動之現金流量		
B01800	取得採用權益法之投資	(\$ 12,584)	(\$ 71,548)
B02400	採用權益法之被投資公司減資退回 股款	30,000	25,000
B02700	購置不動產、廠房及設備(附註二 一)	( 44,967)	( 8,766)
B02800	處分不動產、廠房及設備	1,106	684
B04300	其他應收款—關係人(增加)減少	( 65,307)	19,553
B04500	取得無形資產	-	( 612)
B06500	其他金融資產減少(增加)	6,503	( 16,359)
B06800	其他非流動資產	( 774)	( 11,846)
BBBB	投資活動之淨現金流出	( 86,023)	( 63,894)
	籌資活動之現金流量		
C04600	現金增資	-	75,500
C00100	短期借款增加	636,019	507,180
C00200	短期借款減少	( 534,665)	( 543,219)
C01600	舉借長期借款	-	30,000
C01700	償還長期借款	( 10,119)	( 6,686)
CCCC	籌資活動之淨現金流入	91,235	62,775
EEEE	現金淨(減少)增加	( 3,557)	46,358
E00100	年初現金餘額	93,497	47,139
E00200	年底現金餘額	\$ 89,940	\$ 93,497

後附之附註係本個體財務報告之一部分。

(請參閱勤業眾信聯合會計師事務所民國104年3月25日查核報告)

董事長：黃俊銘



經理人：黃俊銘



會計主管：翁致中





三洋紡織纖維股份有限公司

個體財務報表附註

民國 103 年及 102 年 1 月 1 日至 12 月 31 日

(除另予註明者外，金額係以新台幣仟元為單位)

一、公司沿革

三洋紡織纖維股份有限公司(以下稱本公司)，於 57 年 10 月 7 日依照公司法及有關法令規定設立，並於同年 10 月開始營業，主要經營各種纖維織品之織造、印染、加工、買賣等業務，主要產品為聚丙烯(PP)纖維、聚醯胺(NYLON)纖維、聚酯(PET)纖維、針織布及平織布。

本公司股票自 88 年 1 月起於財團法人中華民國證券櫃檯買賣中心上櫃。並於 89 年 9 月起轉於台灣證券交易所上市。

本個體財務報告係以本公司之功能性貨幣新台幣表達。

二、通過財務報告之日期及程序

本個體財務報告於 104 年 3 月 25 日經董事會通過發佈。

三、新發布及修訂準則及解釋之適用

- (一) 尚未生效之證券發行人財務報告編製準則及經金融監督管理委員會(以下稱「金管會」)認可之 2013 年版國際財務報導準則(IFRS)、國際會計準則(IAS)、解釋(IFRIC)及解釋公告(SIC)

依據金管會發布之金管證審字第 1030029342 號及金管證審字第 1030010325 號函，本公司應自 104 年起開始適用業經國際會計準則理事會(IASB)發布且經金管會認可之 2013 年版 IFRS、IAS、IFRIC 及 SIC(以下稱「IFRSs」)及相關證券發行人財務報告編製準則修正規定。

新發布／修正／修訂準則及解釋	IASB 發布之生效日(註)
IFRSs 之修正「IFRSs 之改善－對 IAS 39 之修正(2009 年)」	2009 年 1 月 1 日或 2010 年 1 月 1 日
IAS 39 之修正「嵌入式衍生工具」	於 2009 年 6 月 30 日以後結束之年度期間生效
「IFRSs 之改善(2010 年)」	2010 年 7 月 1 日或 2011 年 1 月 1 日
「2009-2011 週期之年度改善」	2013 年 1 月 1 日
IFRS 1 之修正「IFRS 7 之比較揭露對首次採用者之有限度豁免」	2010 年 7 月 1 日
IFRS 1 之修正「嚴重高度通貨膨脹及首次採用者固定日期之移除」	2011 年 7 月 1 日
IFRS 1 之修正「政府貸款」	2013 年 1 月 1 日
IFRS 7 之修正「揭露－金融資產及金融負債之互抵」	2013 年 1 月 1 日
IFRS 7 之修正「揭露－金融資產之移轉」	2011 年 7 月 1 日
IFRS 11「聯合協議」	2013 年 1 月 1 日
IFRS 12「對其他個體之權益之揭露」	2013 年 1 月 1 日
IFRS 10、IFRS 11 及 IFRS 12 之修正「合併財務報表、聯合協議及對其他個體之權益之揭露：過渡指引」	2013 年 1 月 1 日
IFRS 10、IFRS 12 及 IAS 27 之修正「投資個體」	2014 年 1 月 1 日
IFRS 13「公允價值衡量」	2013 年 1 月 1 日
IAS 1 之修正「其他綜合損益項目之表達」	2012 年 7 月 1 日
IAS 12 之修正「遞延所得稅：標的資產之回收」	2012 年 1 月 1 日
IAS 19 之修訂「員工福利」	2013 年 1 月 1 日
IAS 27 之修訂「單獨財務報表」	2013 年 1 月 1 日
IAS 28 之修訂「投資關聯企業及合資」	2013 年 1 月 1 日
IAS 32 之修正「金融資產及金融負債之互抵」	2014 年 1 月 1 日
IFRIC 20「露天礦場於生產階段之剝除成本」	2013 年 1 月 1 日

註：除另註明外，上述新發布／修正／修訂準則或解釋係於各該日期以後開始之年度期間生效。

## (二) IASB 已發布但尚未經金管會認可之 IFRSs

本公司未適用下列業經 IASB 發布但未經金管會認可之 IFRSs。截至本財務報告通過發布日止，金管會尚未發布生效日。

新發布／修正／修訂準則及解釋	IASB發布之生效日(註1)
「2010-2012週期之年度改善」	2014年7月1日(註2)
「2011-2013週期之年度改善」	2014年7月1日
「2012-2014週期之年度改善」	2016年1月1日(註4)
IFRS 9「金融工具」	2018年1月1日
IFRS 9及IFRS 7之修正「強制生效日及過渡揭露」	2018年1月1日
IFRS 10及IAS 28之修正「投資者與其關聯企業或合資間之資產出售或投入」	2016年1月1日(註3)
IFRS 10、IFRS 12及IAS 28之修正「投資個體：合併報表例外規定之適用」	2016年1月1日
IFRS 11之修正「聯合營運權益之取得」	2016年1月1日
IFRS 14「管制遞延帳戶」	2016年1月1日
IFRS 15「來自客戶合約之收入」	2017年1月1日
IAS 1之修正「揭露計畫」	2016年1月1日
IAS 16及IAS 38之修正「可接受之折舊及攤銷方法之闡釋」	2016年1月1日
IAS 16及IAS 41之修正「農業：生產性植物」	2016年1月1日
IAS 19之修正「確定福利計畫：員工提撥金」	2014年7月1日
IAS 27之修正「單獨財務報表中之權益法」	2016年1月1日
IAS 36之修正「非金融資產可回收金額之揭露」	2014年1月1日
IAS 39之修正「衍生工具之合約更替及避險會計之繼續」	2014年1月1日
IFRIC 21「公課」	2014年1月1日

註1：除另註明外，上述新發布／修正／修訂準則或解釋係於各該日期以後開始之年度期間生效。

註2：給與日於2014年7月1日以後之股份基礎給付交易開始適用IFRS 2之修正；收購日於2014年7月1日以後之企業合併開始適用IFRS 3之修正；IFRS 13於修正時即生效。其餘修正係適用於2014年7月1日以後開始之年度期間。

註3：推延適用於2016年1月1日以後開始之年度期間所發生之交易。

註4：除IFRS 5之修正推延適用於2016年1月1日以後開始之年度期間外，其餘修正係追溯適用於2016年1月1日以後開始之年度期間。

(三) 上述已發布但尚未生效之新／修正／修訂準則及解釋將不致造成本公司會計政策、財務狀況與財務績效之重大變動。

#### 四、重大會計政策之彙總說明

##### (一) 遵循聲明

本個體財務報告係依照證券發行人財務報告編製準則編製。

##### (二) 編製基礎

除按公允價值衡量之金融工具外，本個體財務報告係依歷史成本基礎編製。歷史成本通常係依取得資產所支付對價之公允價值決定。

本公司於編製個體財務報告時，對投資子公司係採權益法處理。為使本個體財務報告之當期損益、其他綜合損益及權益與本公司合併財務報告中歸屬於本公司業主之當期損益、其他綜合損益及權益相同，個體基礎與合併基礎下若干會計處理差異係調整「採用權益法之投資」、「採用權益法之子公司損益份額」、「採用權益法之子公司其他綜合損益份額」暨相關權益項目。

##### (三) 資產與負債區分流動與非流動之標準

流動資產包括：

1. 主要為交易目的而持有之資產；
2. 預期於資產負債表日後 12 個月內實現之資產；及
3. 現金及約當現金（但不包括於資產負債表日後逾 12 個月用以交換或清償負債而受到限制者）。

流動負債包括：

1. 主要為交易目的而持有之負債；
2. 預期於資產負債表日後 12 個月內到期清償之負債，以及
3. 不能無條件將清償期限遞延至資產負債表日後至少 12 個月之負債。

非屬上述流動資產或流動負債者，係分類為非流動資產或非流動負債

#### (四) 外 幣

編製本公司之個體財務報告時，以本公司功能性貨幣以外之貨幣（外幣）交易者，依交易日匯率換算為功能性貨幣記錄。

外幣貨幣性項目於每一資產負債表日以收盤匯率換算。因交割貨幣性項目或換算貨幣性項目產生之兌換差額，於發生當期認列於損益。

以公允價值衡量之外幣非貨幣性項目係以決定公允價值當日之匯率換算，所產生之兌換差額列為當期損益，惟屬公允價值變動認列於其他綜合損益者，其產生之兌換差額列於其他綜合損益。

以歷史成本衡量之外幣非貨幣性項目係以交易日之匯率換算，不再重新換算。

於編製個體財務報告時，本公司國外子公司之資產及負債以每一資產負債表日匯率換算為新台幣。收益及費損項目係以當期平均匯率換算，所產生之兌換差額認列為其他綜合損益。

#### (五) 存 貨

存貨包括原料、物料、製成品及在製品。存貨係以成本與淨變現價值孰低衡量，比較成本與淨變現價值時除同類別存貨外係以個別項目為基礎。淨變現價值係指在正常情況下之估計售價減除至完工尚需投入之估計成本及完成出售所需之估計成本後之餘額。存貨成本之計算係採加權平均法。

#### (六) 採用權益法之投資

本公司採用權益法處理對子公司之投資。

子公司係指本公司具有控制之個體。

權益法下，投資原始依成本認列，取得日後帳面金額係隨本公司所享有之子公司損益及其他綜合損益份額與利潤分配而增減。此外，針對本公司可享有子公司其他權益之變動係按持股比例認列。

當本公司對子公司所有權權益之變動未導致喪失控制者，係作為權益交易處理。投資帳面金額與所支付或收取對價之公允價值間之差額，係直接認列為權益。

當本公司對子公司之損失份額等於或超過其在該子公司之權益時，係繼續按持股比例認列損失。

取得成本超過本公司於取得日所享有子公司可辨認資產及負債淨公允價值份額之數額列為商譽，該商譽係包含於該投資之帳面金額且不得攤銷；本公司於取得日所享有子公司可辨認資產及負債淨公允價值份額超過取得成本之數額列為當期收益。

當喪失對子公司控制時，本公司係按喪失控制日之公允價值衡量其對前子公司之剩餘投資，剩餘投資之公允價值及任何處分價款與喪失控制當日之投資帳面金額之差額，列入當期損益。此外，於其他綜合損益中所認列與該子公司有關之所有金額，其會計處理係與本公司直接處分相關資產或負債所必須遵循之基礎相同。

本公司與子公司之順流交易未實現損益於個體財務報告予以銷除。本公司與子公司之逆流及側流交易所產生之損益，僅在與本公司對子公司權益無關之範圍內，認列於個體財務報告。

#### (七) 不動產、廠房及設備

不動產、廠房及設備以成本衡量，後續以成本減除累計折舊及累計減損後之金額衡量。

本公司除自有土地不提列折舊外，採直線基礎提列折舊，即於資產預計耐用年限內平均分攤資產成本減除殘值後之餘額。至少於每一年度結束日對估計耐用年限、殘值及折舊方法進行檢視。會計估計變動之影響係以推延方式處理。

不動產、廠房及設備出售或報廢時，其相關成本、累積折舊及累計減損均自帳上予以減除，因而產生之損益，依其性質認列於當期損益。

倘不動產、廠房及設備以其相關可回收金額衡量帳面價值有重大減損時，就其減損部分認列損失。嗣後若前述資產相關可回收金額增加時，將減損損失之迴轉認列為利益，惟前述資產於減損損失迴轉後之帳面價值，不得超過該項資產在未認列減損損失之情況下，減除應提列折舊或攤銷後之帳面價值。

## (八) 無形資產

單獨取得之有限耐用年限無形資產原始以成本衡量，後續係以成本減除累計攤銷及累計減損後之金額衡量。本公司以直線基礎進行攤銷，並且至少於每一年度結束日對估計耐用年限、殘值及攤銷方法進行檢視。除本公司預期於該無形資產經濟年限屆滿前處分該資產外，有限耐用年限無形資產之殘值估計為零。會計估計變動之影響係以推延方式處理。

其他可辨認無形資產出售或報廢時，其相關成本、累積攤銷及累計減損均自帳上予以減除，因而產生之損益，依其性質認列於當期損益。

## (九) 金融工具

金融資產與金融負債於本公司成為該工具合約條款之一方時認列於資產負債表。

原始認列金融資產與金融負債時，若金融資產或金融負債非屬透過損益按公允價值衡量者，係按公允價值加計直接可歸屬於取得或發行金融資產或金融負債之交易成本衡量。直接可歸屬於取得或發行透過損益按公允價值衡量之金融資產或金融負債之交易成本，則立即認列為損益。

### 金融資產

金融資產之慣例交易係採交易日會計認列及除列。慣例交易係指金融資產之購買或出售，其交付期間係在因法規或市場慣例所訂之期間內者。

#### 1. 衡量種類

##### (1) 備供出售金融資產

備供出售金融資產係非衍生金融資產被指定為備供出售，或未被分類為放款及應收款、持有至到期日投資或透過損益按公允價值衡量之金融資產。

備供出售金融資產若屬於無活絡市場公開報價且公允價值無法可靠衡量之權益工具投資，後續係以成本減除減

損損失後之金額衡量，並單獨列為「以成本衡量之金融資產」。

本公司持有非於活絡市場交易之未上市（櫃）股票，分類為備供出售金融資產，並以成本衡量（因本公司管理階層認為其無活絡市場公開報價且公允價值無法可靠衡量）。

備供出售權益投資之股利於本公司收款之權利確立時認列。

## (2) 放款及應收款

放款及應收款係指於活絡市場無報價，且具固定或可決定付款金額之非衍生金融資產。放款及應收款（包括應收票據及應收帳款）係採用有效利息法按攤銷後成本減除減損損失後之金額衡量，惟短期應收款項之利息認列不具重大性之情況除外。

## 2. 金融資產之減損

除透過損益按公允價值衡量之金融資產外，本公司係於每一資產負債表日評估其他金融資產是否有減損客觀證據，當有客觀證據顯示，因金融資產原始認列後發生之單一或多項事項，致使金融資產之估計未來現金流量受損失者，該金融資產即已發生減損。

本公司評估應收款項有客觀減損證據時，個別評估其減損金額，依其帳面金額與預期未來現金流量之間之差額認列減損損失。針對某些應收款項經個別評估未有減損後，另再以組合基礎來評估減損。

按攤銷後成本列報之金融資產之減損損失金額減少，且該減少客觀與認列減損後發生之事項相連結，則先前認列之減損損失直接或藉由調整備抵帳戶予以迴轉認列於損益，惟該迴轉不得使金融資產帳面金額超過若未認列減損情況下於迴轉日應有之攤銷後成本。



以成本衡量之金融資產之減損損失金額係該資產帳面金額與估計未來現金流量按類似金融資產之現時市場報酬率折現之現值間之差額。此種減損損失於後續期間不得迴轉。

所有金融資產之減損損失係直接自金融資產之帳面金額中扣除，惟應收帳款係藉由備抵帳戶調降其帳面金額。當判斷應收帳款無法收回時，係沖銷備抵帳戶。原先已沖銷而後續收回之款項則貸記備抵帳戶。備抵帳戶帳面金額之變動認列於損益。

### 3. 金融資產之除列

本公司僅於對來自金融資產現金流量之合約權利失效，或已移轉金融資產且該資產所有權之幾乎所有風險及報酬已移轉予其他企業時，始將金融資產除列。

於一金融資產整體除列時，其帳面金額與所收取對價間之差額係認列於損益。

### 金融負債

金融負債係以有效利息法按攤銷後成本衡量。本公司僅於義務解除、取消或到期時，始將金融負債除列。除列金融負債時，其帳面金額與所支付對價間之差額認列為損益。

### (十) 收入認列

收入係按已收或應收對價之公允價值衡量。

#### 1. 貨物之銷售

銷售貨物收入係於貨物交付且法定所有權移轉時認列。

去料加工時，加工產品所有權之重大風險及報酬並未移轉，是以去料時不作銷貨處理。

#### 2. 勞務之提供

勞務收入係於勞務提供後，收入金額、交易完成度、交易已發生之成本及完成交易尚須發生之成本能可靠衡量時認列收入。

#### 3. 股利收入及利息收入

投資所產生之股利收入係於收款之權利確立時認列。

金融資產之利息收入係於經濟效益很有可能流入本公司，且收入金額能可靠衡量時認列。利息收入係依時間之經過按流通在外本金與所適用之有效利率採應計基礎認列。

#### (十一) 政府補助款

政府補助僅於可合理確信本公司將遵循政府補助所附加之條件，且將可收到該項補助時，始予以認列。

政府補助係於其意圖補償之相關成本於本公司認列為費用之期間內，按有系統之基礎認列於損益。以本公司應購買或以其他方式取得非流動資產為條件之政府補助係認列為遞延收入，並以合理且有系統之基礎於相關資產耐用年限期間轉列損益。

#### (十二) 退職後福利

屬確定提撥退休計畫之退休金，係於員工提供服務之期間，將應提撥之退休金數額認列為當期費用。

屬確定福利退休計畫之退休金，提供福利之成本係使用預計單位福利法進行精算評價。確定福利義務產生之所有精算損益於發生期間立即認列於其他綜合損益。前期服務成本於福利已既得之範圍內立即認列，非屬已既得之部分則於福利成為既得前之平均期間內，以直線基礎攤銷。

應計退休金負債係代表確定福利義務之現值、調整未認列前期服務成本，並減除計畫資產公允價值後之金額。

#### (十三) 所得稅

所得稅費用係當期所得稅及遞延所得稅之總和。

##### 1. 當期所得稅

當期應付所得稅係以當期課稅所得為基礎。因部分收益及費損係其他期間之應課稅或可減除項目，或依相關稅法非屬應課稅或可減除項目，致課稅所得不同於個體綜合損益表所報導之稅前淨利。本公司當期所得稅相關負債係按資產負債表日法定之稅率計算。

依所得稅法規定計算之未分配盈餘加徵百分之十所得稅，因當年度之盈餘分配情形尚具不確定性，故列為股東會決議年度之所得稅費用。

以前年度應付所得稅之調整，列入當期所得稅。

## 2. 遞延所得稅

遞延所得稅係依個體財務報表帳載資產及負債帳面金額與計算課稅所得之課稅基礎二者所產生之暫時性差異予以認列。遞延所得稅負債一般係就所有應課稅暫時性差異予以認列，而遞延所得稅資產則於很有可能有課稅所得以供可減除暫時性差異使用時認列。

與投資子公司有關之可減除暫時性差異所產生之遞延所得稅資產，僅於其很有可能有足夠課稅所得用以實現暫時性差異之利益，且於可預見之未來預期將迴轉的範圍內，予以認列。

遞延所得稅資產之帳面金額於每一資產負債表日予以重新檢視，並針對已不再很有可能有足夠之課稅所得以供可減除者，調減遞延所得稅資產帳面金額。原未認列為遞延所得稅資產者，亦於每一資產負債表日予以重新檢視，並在未來很有可能產生課稅所得以供可減除者，調增遞延所得稅資產帳面金額。

遞延所得稅資產及負債係以預期負債清償或資產實現時之稅率衡量。

## 3. 本年度之當期及遞延所得稅

當期及遞延所得稅係認列於損益，惟與認列於其他綜合損益相關之當期及遞延所得稅係認列於其他綜合損益。

## 五、重大會計判斷、估計及假設不確定性之主要來源

本公司於採用會計政策時，管理階層必須作出相關之判斷、估計及假設。估計及相關假設係基於歷史經驗及其他攸關之因素，實際結果可能與估計有所不同。

管理階層將持續檢視估計與基本假設，若估計之修正僅影響當期，則於會計修正當期認列。若會計估計之修正同時影響當期及未來期間，則於修正當期及未來期間認列。

主要假設及估計不確定性之資訊如下：

(一) 應收票據及應收帳款（含催收款）之估計減損

本公司評估應收款項有客觀減損證據時，個別評估其減損金額，依其帳面金額與預期未來現金流量之間之差額認列減損損失。針對某些應收款項經個別評估未有減損後，另再以組合基礎來評估減損。若未來實際現金流量少於預期，可能會產生重大減損損失。

(二) 存貨跌價及呆滯損失

存貨淨變現價值係正常營業過程中之估計售價減除至完工尚需投入之估計成本及完成出售所需之估計成本後之餘額估計，該等估計係依目前市場狀況及類似產品之歷史銷售經驗評估，市場情況之改變可能重大影響該等估計結果。

(三) 不動產、廠房及設備之減損

與生產相關之設備減損係按該等設備之可回收金額（即該等資產之公允價值減出售成本與其使用價值之較高者）評估，市場價格或未來現金流量變動將影響該等資產可回收金額，可能導致本公司須額外認列減損損失或迴轉已認列之減損損失。

(四) 所得稅

由於未來獲利之不可預測性，本公司於 103 年及 102 年 12 月 31 日止分別尚有 217,080 仟元及 210,430 仟元之暫時性差異及虧損扣抵稅權並未認列為遞延所得稅資產。遞延所得稅資產之可實現性主要視未來能否有足夠之獲利或應課稅暫時性差異而定。若未來實際產生獲利高於預期，可能會產生重大遞延所得稅資產之認列，並於發生期間認列為損益。

六、現金

	103年12月31日	102年12月31日
現金	\$ 761	\$ 447
銀行支票及活期存款	89,179	93,050
	<u>\$ 89,940</u>	<u>\$ 93,497</u>

銀行存款於資產負債表日之市場利率區間如下：

	103年12月31日	102年12月31日
銀行存款（活存）	0.02%-0.17%	0.02%-0.17%

七、應收票據及帳款淨額

	103年12月31日	102年12月31日
<u>應收票據</u>		
因營業而發生	\$ 45,429	\$ 32,625
減：備抵呆帳	( 167)	( 587)
	<u>\$ 45,262</u>	<u>\$ 32,038</u>
<u>應收帳款</u>		
因營業而發生	\$ 54,741	\$ 83,413
減：備抵呆帳	( 1,397)	( 1,050)
	<u>\$ 53,344</u>	<u>\$ 82,363</u>

本公司對貨物銷售之平均授信期間為 60 天。本公司評估應收款項有客觀減損證據時，個別評估其減損金額。針對某些應收款項經個別評估未有減損後，另再以組合基礎來評估減損。

在接受新客戶之前，本公司評估該潛在客戶之信用品質並設定該客戶之信用額度。客戶之信用額度及評等視實際情況檢視，其中未逾期亦未減損之應收款項評等結果為合理範圍。

本公司應收款項集中情形請參閱附註二三(三)。

(一) 應收票據

於資產負債表日無逾期但未減損之應收票據。

應收票據之備抵呆帳變動資訊如下：

	個別評估 之減損損失	集體評估 之減損損失	合 計
102年1月1日餘額	\$ -	\$ -	\$ -
加：本年度提列呆帳費用	-	587	587
102年12月31日餘額	<u>\$ -</u>	<u>\$ 587</u>	<u>\$ 587</u>
103年1月1日餘額	\$ -	\$ 587	\$ 587
減：本年度迴轉呆帳費用	-	( 420)	( 420)
103年12月31日餘額	<u>\$ -</u>	<u>\$ 167</u>	<u>\$ 167</u>

## (二) 應收帳款

應收帳款之備抵呆帳變動資訊如下：

	個別評估 之減損損失	集體評估 之減損損失	合 計
102年1月1日餘額	\$ -	\$ 655	\$ 655
加：本年度提列呆帳費用	-	395	395
102年12月31日餘額	<u>\$ -</u>	<u>\$ 1,050</u>	<u>\$ 1,050</u>
103年1月1日餘額	\$ -	\$ 1,050	\$ 1,050
加(減)：本年度提列 (迴轉)呆帳費用	<u>1,130</u>	<u>( 783)</u>	<u>347</u>
103年12月31日餘額	<u>\$ 1,130</u>	<u>\$ 267</u>	<u>\$ 1,397</u>

於資產負債表日下列已逾期之應收帳款，因其信用品質並未發生重大改變，合併公司管理階層認為仍可回收其金額；已逾期而未減損之應收帳款依其立帳日為基準進行之帳齡分析如下：

	103年12月31日	102年12月31日
60天以下	\$ 6,661	\$ 19,895
61至90天	2,042	5,142
91至120天	3,053	-
120天以上	7	43
合 計	<u>\$ 11,763</u>	<u>\$ 25,080</u>

## 八、存貨淨額

	103年12月31日	102年12月31日
製成品	\$ 84,041	\$ 89,009
原 料	30,463	68,229
在製品	7,896	5,978
物 料	<u>5,803</u>	<u>4,224</u>
合 計	<u>\$128,203</u>	<u>\$167,440</u>

103年及102年12月31日存貨備抵跌價損失分別為58,423仟元及48,864仟元。

103年度與存貨相關之銷貨成本為963,035仟元(包括存貨跌價損失9,559仟元及未分攤固定製造費用29,711仟元)；102年度與存貨相關之銷貨成本為807,534仟元(包括未分攤固定製造費用29,129仟元)。

九、採用權益法之投資

投資子公司

	<u>103年12月31日</u>	<u>102年12月31日</u>
非上市(櫃)公司		
三洋東豐(泰國)紡織股份有限公司(以下簡稱三洋東豐(泰國)公司)	\$ 35,237	\$ 35,715
三隆投資股份有限公司(以下簡稱三隆公司)	9,890	1,830
EvalonTextile (Thailand) Co., Ltd (以下簡稱泰國裕隆公司)	98,059	96,828
裕隆纖維股份有限公司(以下簡稱裕隆公司)	( 378,144)	( 371,674)
	( 234,958)	( 237,301)
加：轉列採用權益法之投資貸餘	<u>378,144</u>	<u>371,674</u>
	<u>\$143,186</u>	<u>\$134,373</u>

本公司於資產負債表日對子公司之所有權權益及表決權百分比如下：

	<u>103年12月31日</u>	<u>102年12月31日</u>
裕隆公司	69.51%	69.51%
三洋東豐(泰國)公司	100.00%	100.00%
三隆公司	100.00%	100.00%
泰國裕隆公司	100.00%	100.00%

103及102年本公司對泰國裕隆公司現金增資金額分別為12,584仟元及71,548仟元。

三隆公司於102年2月間辦理減資，退回現金減資股款25,000仟元。另於103年9月至12月間辦理減資，共退回現金減資股款30,000仟元。

103及102年度採用權益法之子公司之損益及其他綜合損益份額，係依據各子公司同期間經會計師查核之財務報告。

有關本公司轉投資公司相關之資訊，請參閱附註二八之附註揭露事項。

## 十、不動產、廠房及設備

### (一) 不動產、廠房及設備明細列示如下：

	自有土地	建築物	機器設備	運輸設備	辦公設備	其他設備	合計
<b>成 本</b>							
102年1月1日餘額	\$ 224,372	\$ 256,861	\$ 465,741	\$ 4,581	\$ 9,251	\$ 87,723	\$ 1,048,529
增 添	-	310	7,027	-	-	595	7,932
處 分	-	-	( 4,097)	-	-	-	( 4,097)
重 分 類	-	-	3,214	-	-	-	3,214
102年12月31日餘額	\$ 224,372	\$ 257,171	\$ 471,885	\$ 4,581	\$ 9,251	\$ 88,318	\$ 1,055,578
<b>累計折舊及減損</b>							
102年1月1日餘額	\$ -	\$ 142,517	\$ 362,653	\$ 4,308	\$ 8,415	\$ 61,221	\$ 579,114
處 分	-	-	( 4,017)	-	-	-	( 4,017)
折舊費用	-	4,438	22,770	273	485	5,614	33,580
減損損失	-	-	9,658	-	-	-	9,658
102年12月31日餘額	\$ -	\$ 146,955	\$ 391,064	\$ 4,581	\$ 8,900	\$ 66,835	\$ 618,335
102年12月31日淨額	\$ 224,372	\$ 110,216	\$ 80,821	\$ -	\$ 351	\$ 21,483	\$ 437,243
<b>成 本</b>							
103年1月1日餘額	\$ 224,372	\$ 257,171	\$ 471,885	\$ 4,581	\$ 9,251	\$ 88,318	\$ 1,055,578
增 添	-	210	11,427	-	848	1,509	13,994
處 分	-	-	( 27,310)	( 465)	-	-	( 27,775)
重 分 類	-	-	5,720	-	-	-	5,720
103年12月31日餘額	\$ 224,372	\$ 257,381	\$ 461,722	\$ 4,116	\$ 10,099	\$ 89,827	\$ 1,047,517
<b>累計折舊及減損</b>							
103年1月1日餘額	\$ -	\$ 146,955	\$ 391,064	\$ 4,581	\$ 8,900	\$ 66,835	\$ 618,335
處 分	-	-	( 26,163)	( 465)	-	-	( 26,628)
折舊費用	-	4,329	18,263	-	233	5,028	27,853
減損迴轉利益	-	( 12,989)	-	-	-	-	( 12,989)
103年12月31日餘額	\$ -	\$ 138,295	\$ 383,164	\$ 4,116	\$ 9,133	\$ 71,863	\$ 606,571
103年12月31日淨額	\$ 224,372	\$ 119,086	\$ 78,558	\$ -	\$ 966	\$ 17,964	\$ 440,946

### (二) 本公司之不動產、廠房及設備係以直線基礎按下列耐用年數計提折舊：

建築物	
建築物	45至50年
隔間工程	5至15年
升降梯	10年
空壓機房	10年
機器設備	3至15年
運輸設備	5至10年
辦公設備	3至10年
其他設備	3至15年

(三) 本公司於103年6月間，評估不動產、廠房及設備之減損情形，參酌中信不動產估價師事務所所出具之鑑價報告書評估之公允價值，認列廠房建物之減損迴轉利益12,989元，列於其他收益及費損項下。

(四) 本公司102年度因不動產、廠房及設備依其相關可回收金額評估，可回收金額小於帳面價值，認列減損損失9,658千元，列於其他收益及費損項下。



(五) 本公司設定質押作為借款擔保之不動產、廠房及設備金額，請參閱附註二四。

(六) 103 及 102 年度本公司無利息資本化之情形。

#### 十一、其他非流動資產

	103年12月31日	102年12月31日
預付設備款	\$ 32,102	\$ 2,305
其他金融資產	6,000	6,000
長期預付款項	1,330	3,817
存出保證金	70	70
	<u>\$ 39,502</u>	<u>\$ 12,192</u>

長期預付款項係生產機台專用之噴嘴等。

其他金融資產係提供中租迪和融資擔保之質抵押資產，請參閱附註二四。

#### 十二、借 款

##### (一) 短期借款

	103年12月31日	102年12月31日
擔保借款		
銀行借款	\$152,557	\$ 80,438
無擔保借款		
銀行借款	<u>113,165</u>	<u>83,930</u>
	<u>\$265,722</u>	<u>\$164,368</u>

於 103 年及 102 年 12 月 31 日以新台幣計價之銀行週轉性借款利率均為 2%-2.715%。

##### (二) 長期借款

	103年12月31日	102年12月31日
擔保借款		
其他長期借款	\$ 13,195	\$ 23,314
減：列為一年內到期部分	<u>( 10,228)</u>	<u>( 10,119)</u>
長期借款	<u>\$ 2,967</u>	<u>\$ 13,195</u>

其他長期借款係以機器設備融資，到期日為 105 年 4 月 30 日，自 102 年 4 月 30 日起每月為一期，共分 36 期平均攤還本金及利息。截至 103 年 12 月 31 日止，有效利率為 2.756%。

本公司為上述銀行借款及其他長期借款而提供抵押擔保情形，請參閱附註二四。

### 十三、應付票據及應付帳款

#### (一) 應付票據

本公司之應付票據主要係支付國內貨款及設備而開立之票據。

#### (二) 應付款項

平均賒帳期間為 2 個月，本公司訂有財務風險管理政策，以確保所有應付款項於預先約定之信用期限內償還。

### 十四、其他應付款

	103年12月31日	102年12月31日
薪資、獎金及未休假給付	\$ 7,110	\$ 9,924
水電費	6,154	8,324
包裝費	2,302	2,688
其他	11,432	10,217
	<u>\$ 26,998</u>	<u>\$ 31,153</u>

### 十五、退職福利計畫

#### (一) 確定提撥計畫

本公司所適用「勞工退休金條例」之退休金制度，係屬政府管理之確定提撥退休計畫，依員工每月薪資 6% 提撥退休金至勞工保險局之個人專戶，本期確定提撥計畫相關退休金費用參閱附註十七。

#### (二) 確定福利計畫

本公司所適用我國「勞動基準法」之退休金制度，係屬確定福利退休計畫。員工退休金之支付，係根據服務年資及核准退休日前 6 個月平均工資計算。本公司按員工每月薪資總額 2% 提撥員工退休基金，交由勞工退休準備金監督委員會以該委員會名義存入台灣銀行之專戶。勞動部勞動基金運用局透過自行運用及委託經營方式，將計畫資產投資於國內（外）權益證券與債務證券及銀行存款等標的，惟依勞工退休基金收支保管及運用辦法規定，勞工退休基金之運用，其每年決算分配之最低收益不得低於當地銀行 2 年定期存款利率計算之收益。

本公司之計畫資產及確定福利義務現值，係由合格精算師進行精算。精算評價於衡量日之主要假設列示如下：

	103年12月31日	102年12月31日
折現率	1.625%	1.750%
計畫資產之預期報酬率	2.000%	2.000%
長期平均調薪率	1.500%	1.500%

有關確定福利計畫所認列之損益金額列示如下：

	103年度	102年度
當期服務成本	\$ 454	\$ 445
利息成本	307	219
計畫資產預期報酬	( 167)	( 160)
	<u>\$ 594</u>	<u>\$ 504</u>
依功能別彙總		
營業成本	\$ 512	\$ 344
營業費用	82	160
	<u>\$ 594</u>	<u>\$ 504</u>

於 103 及 102 年度，本公司分別認列精算利益 1,452 仟元及精算損失 1,694 仟元於其他綜合損益。截至 103 年及 102 年 12 月 31 日止，精算損失認列於其他綜合損益之累積金額分別為 2,776 仟元及 4,228 仟元。

本公司因確定福利計畫所產生之義務列入個體資產負債表之金額列示如下：

	103年12月31日	102年12月31日
已提撥確定福利義務之現值	(\$ 16,882)	(\$ 17,541)
計畫資產之公允價值	<u>8,722</u>	<u>8,141</u>
提撥短絀	( 8,160)	( 9,400)
應計退休金負債	<u>(\$ 8,160)</u>	<u>(\$ 9,400)</u>

確定福利義務現值之變動列示如下：

	103年度	102年度
年初確定福利義務	\$ 17,541	\$ 15,925
當期服務成本	454	445
利息成本	307	219
精算(利益)損失	( 1,420)	1,643
福利支付數	-	( 691)
年底確定福利義務	<u>\$ 16,882</u>	<u>\$ 17,541</u>

計畫資產現值之變動列示如下：

	103年度	102年度
年初計畫資產公允價值	\$ 8,141	\$ 8,337
計畫資產預期報酬	167	160
精算利益（損失）	32	( 51)
雇主提撥數	382	386
福利支付數	-	( 691)
年底計畫資產公允價值	<u>\$ 8,722</u>	<u>\$ 8,141</u>

於 103 及 102 年度計畫資產實際報酬分別為 199 仟元及 109 仟元。

計畫資產之主要類別於資產負債表日公允價值之百分比列示如下：

	103年12月31日	102年12月31日
權益證券	49.69%	44.77%
現金	19.12%	22.86%
債券	11.92%	9.37%
固定收益類	14.46%	18.11%
其他	4.81%	4.89%
	<u>100.00%</u>	<u>100.00%</u>

本公司選擇以轉換日（101年1月1日）起各個會計期間推延決定之金額，揭露經驗調整之歷史資訊：

	103年12月31日	102年12月31日	101年12月31日	101年1月1日
確定福利義務現值	(\$ 16,882)	(\$ 17,541)	(\$ 15,925)	(\$ 16,173)
計畫資產公允價值	\$ 8,722	\$ 8,141	\$ 8,337	\$ 11,265
提撥短絀	(\$ 8,160)	(\$ 9,400)	(\$ 7,588)	(\$ 4,908)
計畫負債之經驗調整	\$ 2,987	(\$ 2,243)	(\$ 2,428)	\$ -
計畫資產之經驗調整	\$ 32	(\$ 51)	(\$ 106)	\$ -

本公司預期於 103 年度以後一年內對確定福利計畫提撥金額為 360 仟元。

## 十六、權益

### (一) 股本

#### 普通股

	103年12月31日	102年12月31日
額定股數(仟股)	<u>99,000</u>	<u>99,000</u>
額定股本	<u>\$990,000</u>	<u>\$990,000</u>
已發行且已收足股款之股數 (仟股)	<u>71,650</u>	<u>71,650</u>
已發行股本	<u>\$716,500</u>	<u>\$716,500</u>

已發行之普通股每股面額為 10 元，每股享有一表決權及收取股利之權利。

本公司經 102 年度股東常會決議授權董事會以 102 年 9 月 30 日為基準日，私募價格每股 15.1 元溢價發行，辦理私募普通股 5,000 仟股，增資 50,000 仟元，取得增資款項 75,500 仟元，溢價 25,500 仟元計入資本公積發行溢價。

截至 103 年 12 月 31 日及 102 年 12 月 31 日止，上述已發行股數包含私募普通股股數皆為 12,150 仟股，且尚未辦理公開發行程序。歷次私募普通股之資訊：

私 募 日 期	私募股數(仟股)	私 募 金 額
101 年 7 月 20 日	5,000	\$ 40,000
101 年 12 月 5 日	2,150	28,595
102 年 9 月 30 日	<u>5,000</u>	<u>75,500</u>
合 計	<u>12,150</u>	<u>\$144,095</u>

本公司於民國 103 年 6 月 24 日股東常會決議於 15,000 仟股之限額內，授權董事會視市場狀況及公司資金需求再辦理私募發行普通股，以償還銀行借款及改善財務結構。另於民國 104 年 3 月 25 日董事會決議提請 104 年度股東常會通過於 15,000 仟股之限額內，授權董事會再辦理私募發行普通股，以償還銀行借款及改善財務結構。

### (二) 資本公積

子公司持有本公司之股票，處份本公司股票超過帳面成本之金額，本公司列為「資本公積—庫藏股票交易」。

資本公積中屬超過票面金額發行股票之溢額得用以彌補虧損，亦得於公司無虧損時，用以撥充股本，惟撥充股本時每年以實收股本之一定比率為限。

### (三) 盈餘分配及股利政策

依本公司章程之規定，本公司每年決算後於完納一切稅捐後如有盈餘，除先彌補歷年累積虧損外，應提撥稅後盈餘 10% 為法定盈餘公積，再就股東權益減項金額提列特別盈餘公積後，再就剩餘數先提撥 1% 為董監事酬勞，及不低於 1% 為員工紅利，如尚有餘額由董事會依據本公司股利政策，擬具分配案送經股東會決議分配之。

為維持資本適足，盈餘配股，每股最高分配 2 元股票股利，超過部分分派現金股息，資本公積撥充資本最高分配 1.5 元股票股利。

法定公積應提撥至其餘額達股本總額時為止。法定公積得用以彌補虧損。公司無虧損時，法定盈餘公積超過實收股本總額 25% 之部分除得撥充股本外，尚得以現金分配。

分配未分配盈餘時，除屬非中華民國境內居住者之股東外，其餘股東可獲配按股利分配日之稅額扣抵比率計算之股東可扣抵稅額。

本公司 103 及 102 年度因仍為待彌補虧損，故均未予估列員工紅利及董監酬勞費用。

年度終了後，董事會決議之員工紅利及董監酬勞費用金額有重大變動時，該變動調整原提列年度費用，至股東會決議日時，若金額仍有變動，則依會計估計變動處理，於股東會決議年度調整入帳。如股東會決議採股票發放員工紅利，股票紅利股數以決議分紅之金額除以股票公平價值決定，股票公平價值係以股東會決議日前一日之收盤價，並考量除權除息之影響為計算基礎。

本公司 102 及 101 年度虧損撥補議案，業經 103 年 6 月 24 日及 102 年 6 月 28 日股東常會分別決議通過，因仍為待彌補虧損，故無相關盈餘配發員工紅利及董監事酬勞之情事。另 103 年 6 月 24 日及 102 年 6 月 28 日股東常會決議通過，分別以資本公積 25,500 仟元及 7,095 仟元彌補虧損。

本公司於 104 年 3 月 25 日之董事會通過擬議之 103 年度虧損撥補議案，尚待預計於 104 年 6 月 23 日召開之股東會決議。

有關本公司董事會擬議及股東會決議之虧損撥補議案、員工紅利及董監酬勞資訊，請至台灣證券交易所「公開資訊觀測站」查詢。

(四) 其他權益項目

國外營運機構財務報表換算之兌換差額

	103年度	102年度
年初餘額	(\$ 7,686)	\$ 653
換算國外營運機構淨資產所 產生之兌換差額	7,165	( 8,339)
年底餘額	(\$ <u>521</u> )	(\$ <u>7,686</u> )

(五) 庫藏股票

收	回	原	因	子公司持有母公司 股票 ( 仟股 )
102 年 1 月 1 日股數				2,219
本年度減少				( 11)
102 年 12 月 31 日股數				<u>2,208</u>
103 年 1 月 1 日股數				2,208
本年度減少				( 1,309)
103 年 12 月 31 日股數				<u>899</u>

子公司於資產負債表日持有本公司股票之相關資訊如下：

子 公 司 名 稱	持 有 股 數 ( 仟 股 )	帳 面 金 額	市 價
<u>103 年 12 月 31 日</u>			
三隆投資股份有限公司	899	\$ <u>24,274</u>	\$ <u>23,379</u>
<u>102 年 12 月 31 日</u>			
三隆投資股份有限公司	2,208	\$ <u>59,604</u>	\$ <u>91,420</u>

子公司－三隆公司於 103 及 102 年間分別出售其持有之本公司股票 1,309 仟股及 11 仟股，相關處分價款為 38,920 仟元及 187 仟元。其與本公司庫藏股帳面價值之差額 3,590 仟元及 (110) 仟元分別計入資本公積及增加待彌補虧損。

子公司持有本公司股票視同庫藏股票處理，惟除不得參與本公司之現金增資及無表決權外，其餘與一般股東權利相同。

十七、淨 損

淨損係包含以下項目：

(一) 其他收益及費損

	103年度	102年度
處分不動產、廠房及設備(損)		
益	(\$ 41)	\$ 604
減損迴轉利益(減損損失)	12,989	( 9,658)
政府補助款收入	3,451	8,182
	<u>\$ 16,399</u>	<u>(\$ 872)</u>

(二) 其他收入

	103年度	102年度
租金收入	\$ 57	\$ 57
利息收入	202	155
廢棄物回收收入	2,899	1,966
其他	545	817
	<u>\$ 3,703</u>	<u>\$ 2,995</u>

(三) 其他利益及損失

	103年度	102年度
淨外幣兌換利益	\$ 6,621	\$ 5,419
什項支出	( 31)	( 1)
	<u>\$ 6,590</u>	<u>\$ 5,418</u>
淨外幣兌換利益		
外幣兌換利益總額	\$ 8,145	\$ 5,981
外幣兌換損失總額	( 1,524)	( 562)
	<u>\$ 6,621</u>	<u>\$ 5,419</u>

(四) 折舊及攤銷

	103年度	102年度
折舊費用依功能別彙總		
營業成本	\$ 26,381	\$ 31,456
營業費用	1,472	2,124
	<u>\$ 27,853</u>	<u>\$ 33,580</u>

(接次頁)



(承前頁)

	103年度	102年度
攤銷費用依功能別彙總		
營業成本	\$ 94	\$ 31
營業費用	153	220
	<u>\$ 247</u>	<u>\$ 251</u>

(五) 員工福利費用

	103年度	102年度
退職後福利		
確定提撥計畫	\$ 2,847	\$ 3,063
確定福利計畫	594	504
	<u>3,441</u>	<u>3,567</u>
其他員工福利		
薪資費用	83,321	79,629
勞健保費用	7,241	6,915
其他用人費用	4,417	4,128
	<u>94,979</u>	<u>90,672</u>
	<u>\$ 98,420</u>	<u>\$ 94,239</u>
依功能別彙總		
營業成本	\$ 69,330	\$ 61,624
營業費用	29,090	32,615
	<u>\$ 98,420</u>	<u>\$ 94,239</u>

本公司 103 年及 102 年 12 月 31 日員工人數分別為 170 人及 183 人。

十八、所得稅

(一) 認列於損益之所得稅

所得稅費用之主要組成項目如下：

	103年度	102年度
當期所得稅	\$ -	\$ -
遞延所得稅	-	-
認列於損益之所得稅費用	<u>\$ -</u>	<u>\$ -</u>

會計所得與當期所得稅費用之調節如下：

	103年度	102年度
稅前淨損	( <u>\$ 61,835</u> )	( <u>\$ 90,313</u> )
稅前淨損按法定稅率計算之		
所得稅利益 (17%)	(\$ 10,512)	(\$ 15,353)
稅上不可減除之費損		23
未認列之暫時性差異	2,546	9,190
未認列之虧損後抵	7,966	6,135
以前年度之當期所得稅費用		
於本期之調整	-	5
認列於損益之所得稅費用	<u>\$ -</u>	<u>\$ -</u>

(二) 當期所得稅資產

	103年12月31日	102年12月31日
當期所得稅資產		
應收退稅款	<u>\$ 216</u>	<u>\$ 211</u>

上述應收退稅款係帳列其他流動資產。

(三) 遞延所得稅資產與負債

遞延所得稅資產及負債之變動如下：

103 年度

	年 初 餘 額	認 列 於 損 益	認 列 於 綜 合 損 益	年 底 餘 額
<u>遞 延 所 得 稅 資 產</u>				
暫時性差異				
存貨跌價損失	\$ 8,220	\$ 291	\$ -	\$ 8,511
備抵呆帳	81	14	-	95
	<u>\$ 8,301</u>	<u>\$ 305</u>	<u>\$ -</u>	<u>\$ 8,606</u>
<u>遞 延 所 得 稅 負 債</u>				
暫時性差異				
土地增值稅準備	\$ 37,616	\$ -	\$ -	\$ 37,616
未實現兌換利益	451	317	-	768
其 他	37	( 12)	-	25
	<u>\$ 38,104</u>	<u>\$ 305</u>	<u>\$ -</u>	<u>\$ 38,409</u>

102 年度

			認 列 於	
	年 初 餘 額	認 列 於 損 益	綜 合 損 益	年 底 餘 額
<u>遞 延 所 得 稅 資 產</u>				
暫時性差異				
存貨跌價損失	\$ 7,921	\$ 299	\$ -	\$ 8,220
備抵呆帳	-	81	-	81
	<u>\$ 7,921</u>	<u>\$ 380</u>	<u>\$ -</u>	<u>\$ 8,301</u>
<u>遞 延 所 得 稅 負 債</u>				
暫時性差異				
土地增值稅準備	\$ 37,616	\$ -	\$ -	\$ 37,616
未實現兌換利益	108	343	-	451
其 他	-	37	-	37
	<u>\$ 37,724</u>	<u>\$ 380</u>	<u>\$ -</u>	<u>\$ 38,104</u>

(四) 未認列為遞延得稅資產之項目

	103年12月31日	102年12月31日
暫時性差異金額		
採權益法認列之投資損失	\$157,836	\$153,361
折舊財稅差異及固定資產減損損失	2,442	5,741
存貨跌價損失	1,421	87
其 他	792	755
	<u>162,491</u>	<u>159,944</u>
虧損後抵金額	54,589	50,486
	<u>\$217,080</u>	<u>\$210,430</u>

(五) 未使用之虧損後抵相關資訊

截至 103 年 12 月 31 日止，虧損後抵相關資訊如下：

未 使 用 之 虧 損 後 抵 金 額	尚 未 後 抵 稅 額	最 後 後 抵 年 度
\$ 42,722	\$ 7,263	104
19,148	3,255	105
13,581	2,309	106
49,651	8,441	107
67,182	11,421	108
63,556	10,804	111
18,414	3,130	112
<u>46,858</u>	<u>7,966</u>	113
<u>\$321,112</u>	<u>\$ 54,589</u>	

(六) 兩稅合一相關資訊

	103年12月31日	102年12月31日
87 年度以後待彌補虧損	<u>(\$324,718)</u>	<u>(\$289,835)</u>
股東可扣抵稅額帳戶餘額	<u>\$ 1,727</u>	<u>\$ 1,727</u>

依所得稅法規定，本公司分配屬 87 年度（含）以後之盈餘時，本國股東可按股利分配日之稅額扣抵比率計算可獲配之股東可扣抵稅額。惟本公司因仍為待彌補虧損，故尚無分配予股東之稅額扣抵比率情形。

(七) 所得稅核定情形

本公司之營利事業所得稅申報，截至 101 年度以前之申報案件業經稅捐稽徵機關核定。

十九、每股虧損

	103年度	102年度
基本每股虧損	<u>(\$ 0.89)</u>	<u>(\$ 1.37)</u>

用以計算每股虧損之淨損及普通股加權平均股數如下：

淨 損

	103年度	102年度
本年度淨損	<u>(\$ 61,835)</u>	<u>(\$ 90,313)</u>
用以計算基本每股虧損之淨損	<u>(\$ 61,835)</u>	<u>(\$ 90,313)</u>

股 數

單位：仟股

	103年度	102年度
用以計算基本每股虧損之普通股加權平均股數	<u>69,567</u>	<u>65,701</u>

二十、政府補助

本公司向政府申請研發計畫補助款，截至 103 及 102 年 12 月 31 日獲撥補助款金額分別為 3,451 仟元及 8,182 仟元，認列於其他收益及費損項下，該計畫業已執行完畢。

## 二一、部分現金交易

本公司於 103 年及 102 年度進行下列部分現金交易之投資活動：

	<u>103年度</u>	<u>102年度</u>
支付部分現金購置不動產、廠房及設備		
購置不動產、廠房及設備價款	\$ 13,994	\$ 7,932
預付設備款增加（帳列其他非流動資產）	35,517	-
應付設備款淨變動（帳列應付票據及其他應付款）	( 4,544)	834
支付現金	<u>\$ 44,967</u>	<u>\$ 8,766</u>

## 二二、資本風險管理

本公司進行資本管理以確保集團內各企業能夠於繼續經營之前提下，藉由將債務及權益額最適化，以使股東權益極大化。

本公司主要管理階層依照經濟環境及業務考量不定期檢視資本結構。本公司依據主要管理階層之建議並依循法令規定，將藉由資本市場籌資及銀行融資等方式平衡其整體資本結構。

## 二三、金融工具

### (一) 公允價值之資訊

本公司非按公允價值衡量之金融資產及金融負債之帳面金額趨近其公允價值。

### (二) 金融工具之種類

	<u>103年12月31日</u>	<u>102年12月31日</u>
<u>金融資產</u>		
放款及應收款（註1）	\$435,339	\$395,887
<u>金融負債</u>		
以攤銷後成本衡量（註2）	390,121	334,077

註 1：餘額係包含現金、應收票據、應收帳款、其他應收款－關係人、其他金融資產及部分其他非流動資產之餘額。

註 2：餘額係包含短期借款、應付票據、應付帳款、其他應付款、1 年或 1 營業週期內到期長期負債及長期借款之餘額，但不包含應付短期員工福利之金額。

### (三) 財務風險管理目的與政策

本公司主要金融工具包括應收帳款、應付帳款及借款。本公司之財務管理部門係藉由依照風險程度與廣度分析暴險之內部風險報告監督及管理本公司營運有關之財務風險。該等風險包括市場風險（包含匯率風險及利率風險）、信用風險及流動性風險。

#### 1. 市場風險

本公司之營運活動承擔之主要市場風險為外幣匯率變動風險、利率變動風險以及其他價格風險。

本公司有關金融工具市場風險之暴險及其對該等暴險之管理與衡量方式並無改變。

##### (1) 匯率風險

本公司於資產負債表日非功能性貨幣計價之貨幣性資產帳面金額，請參閱附註二七。

##### 敏感度分析

本公司主要受到美金匯率波動之影響。

當個體功能性貨幣對各攸關資產負債表日外幣餘額之匯率增加及減少 5% 時，本公司之敏感度分析。5% 係為本公司內部向主要管理階層報告匯率風險時所使用之敏感度比率，亦代表管理階層對外幣匯率之合理可能變動範圍之評估。當個體功能性貨幣相對於各相關貨幣升值 5% 時，將使稅前淨損增加 3,906 仟元；當個體功能性貨幣相對於各相關外幣貶值 5% 時，其對稅前淨損之影響將為同金額之正數。

以上主要源自於本公司於資產負債表日尚流通在外且未進行現金流量避險之美金計價之應收款項。

## (2) 利率風險

本公司於資產負債表日受利率暴險之金融資產帳面金額如下：

	103年12月31日	102年12月31日
具現金流量利率風險 —金融資產	\$107,837	\$113,223
具現金流量利率風險 —金融負債	265,722	164,368

### 敏感度分析

下列敏感度分析係依非衍生金融工具於資產負債表日之利率暴險而定。本公司內部向主要管理階層報告利率時所使用之變動率為利率增加或減少 25 基點，此亦代表管理階層對利率之合理可能變動範圍之評估。

若利率增加／減少 25 基點，在所有其他變數維持不變之情況下，本公司 103 年度之稅前淨損將增加 395 仟元，主要係因本公司之活期存款及銀行借款利率風險之暴險。

## 2. 信用風險

金融資產受到本公司之交易對方或他方未履合約之潛在影響，其影響包括本公司所從事金融商品之信用風險集中程度、組成要素及合約金額。本公司各金融資產信用風險係以資產負債表日公平價值為正數之合約為評估對象。除下表所列者外，本公司持有之金融資產信用風險金額約與帳面價值相當。

	103年12月31日		102年12月31日	
	帳面價值	最大信用 暴險金額	帳面價值	最大信用 暴險金額
資產 表外承諾及或有 事項	\$ -	\$ 410,000	\$ -	\$ 546,900

註：係為子公司銀行借款額度開立保證票據提供擔保，其相關之銀行借款業已包含於資產負債表，短期借款項下。

本公司之信用風險主要係集中於本公司前十大客戶，截至103年及102年12月31日止，應收款項總額來自前述客戶之比率分別為85%及83%。

### 3. 流動性風險

除附註二六外，截至103年12月31日本公司已動用之短期銀行融資額度為新台幣316,082仟元；未動用之額度為新台幣113,918仟元及美金2,000仟元。

下表係說明本公司已約定還款期間之非衍生金融負債剩餘合約到期分析，係依據本公司最早可能被要求還款之日期，並以金融負債未折現現金流量編製，其包括利息及本金之現金流量。

#### 103年12月31日

	加權平均有效 利率(%)	要求即付或 短於1個月	1至3個月	3個月至1年	1至5年
<u>非衍生性金融負債</u>					
無附息負債		\$ 25,745	\$ 76,245	\$ 8,364	\$ 850
固定利率負債	2.756%	\$ 848	\$ 1,698	\$ 7,682	\$ 2,967
浮動利率負債	2.400%	\$ 37,026	\$ 114,759	\$ 113,937	\$ -

#### 102年12月31日

	加權平均有效 利率(%)	要求即付或 短於1個月	1至3個月	3個月至1年	1至5年
<u>非衍生性金融負債</u>					
無附息負債		\$ 74,250	\$ 64,475	\$ 6,274	\$ 1,396
固定利率負債	2.756%	\$ 839	\$ 1,681	\$ 7,599	\$ 13,195
浮動利率負債	2.569%	\$ 58,038	\$ 53,707	\$ 52,623	\$ -

本公司因受產業景氣及金融風暴等經濟環境影響，致營運持續虧損。

本公司陸續完成私募普通股12,150仟股，計募集股款新台幣144,095仟元以償還銀行借款，提升公司競爭力及改善財務結構外，另積極針對改善營運及財務結構方面，於103及102年度本公司仍推動以下主要作業：



(1) 財務方面：

- A. 本公司及子公司之借款業已提供不動產及機器設備等足額擔保品予金融機構，並由大股東擔任連帶保證人。
- B. 改以接單生產之型態，以減少庫存累積，並加強舊庫存之去化，以充實部分營運資金。
- C. 持續洽談並增加新的金融機構授信額度，以因應新產品的開發與營運需求。

(2) 營運方面：

- A. 積極宣導及推廣聚丙烯（PP）纖維市場、針織及平織自有品牌布品等高附加價值產品，並將銷售範圍拓展至全球市場，以提高整體獲利。
- B. 重新規劃工廠生產動線、並作設備整新投資：提升動力設備、購置打樣設備及汰換生產機台等，以提升生產效率、降低生產成本。
- C. 成立商品部門，製作成衣，積極發展自有品牌，建立網路通路販售成衣，本公司為發展自有品牌，陸續投入研發費用及推銷費用。

(3) 在研究重點方面：

- A. 利用原有技術設備，結合紡研所的研發能量，研發出性能／價格比最佳之新纖維製品。
- B. 進行替代原料改質及研發，以強化新產品的競爭力。
- C. 配合資策會、經濟部技術處及紡綜所等機構執行「聚丙烯原液染色機能性複合纖維紡織品研發計畫」，除由政府補助 11,633 仟元外，公司亦相對投入大量經費以進行聚丙烯（PP）纖維新式產品的研究和開發。

(4) 在轉投資管理方面：

- A. 檢討轉投資事業管理績效，以改派及集團內調任方式調整並精簡管理人事成本。

- B. 檢討轉投資公司之業務、產品市場定位及接單策略，推廣行銷色紗原絲產品或簡化產品規格降低生產耗損及接單成本。
- C. 在以集團利益為優先之策略考量下，確實檢討轉投資事業之經營績效與經營價值，並採取積極措施達成策略目標。
- D. 為求集團固定成本與費用之有效控制，本公司將視子公司的營運及生產績效，在最適時機依法以營運資產出售或出租之方式，加以有效活化利用並可達降低集團固定開支的目的。

另本公司於民國 103 年 6 月 24 日股東常會決議於 15,000 仟股之限額內，授權董事會視市場狀況及公司資金需求再辦理私募發行普通股，以償還銀行借款及改善財務結構。另於民國 104 年 3 月 25 日董事會決議提請 104 年度股東常會通過於 15,000 仟股之限額內，授權董事會再辦理私募發行普通股，以償還銀行借款及改善財務結構。

#### 二四、質抵押之資產

本公司下列資產業已提供各行庫充為融資之擔保：

	<u>103年12月31日</u>	<u>102年12月31日</u>
其他金融資產		
— 活期存款	\$ 13,858	\$ 6,007
— 定期存款	-	14,354
其他非流動資產	6,000	6,000
土地	224,312	224,312
建築物	119,086	110,626
機器設備—淨額	55,372	73,069
其他設備—淨額	12,643	16,583
	<u>\$431,271</u>	<u>\$450,951</u>

## 二五、關係人交易

### (一) 關係人之名稱及其關係

<u>關 係 人 名 稱</u>	<u>與 本 公 司 之 關 係</u>
<u>子 公 司</u>	
裕隆纖維股份有限公司 (裕隆公司)	本公司之子公司
Evalon Textile (Thailand) Co., Ltd. (泰國裕隆公司)	本公司之子公司

本公司與關係人間之交易如下。

### (二) 進 貨

	<u>103年度</u>	<u>102年度</u>
子 公 司	<u>\$ -</u>	<u>\$ 16,721</u>

本公司對關係人進貨價格與一般供應商無重大差異，惟支付予關係人裕隆公司及泰國裕隆公司之貨款以預付方式支付。

本公司 102 年度支付裕隆加工費用為 34,078 仟元，帳列營業成本。

### (三) 取得之不動產、廠房及設備

	<u>取 得 價 款</u>	<u>取 得 價 款</u>
	<u>103年度</u>	<u>102年度</u>
子 公 司	<u>\$ -</u>	<u>\$ 2,806</u>

本公司向關係人泰國裕隆公司購買機器設備之款項。

### (四) 取得其他資產

	<u>取 得 價 款</u>	<u>取 得 價 款</u>
<u>帳 列 項 目</u>	<u>103年度</u>	<u>102年度</u>
子 公 司	<u>\$ -</u>	<u>\$ 2,611</u>
	其他非流動資產	

本公司向關係人裕隆公司購買生產機台專用之紡口，帳列其他非流動資產。

### (五) 對關係人放款

	<u>103年12月31日</u>	<u>102年12月31日</u>
<u>其他應收款—關係人</u>		
子 公 司	<u>\$ 98,819</u>	<u>\$ 35,000</u>

本公司提供不計息之貸款予裕隆公司，103年及102年12月31日金額分別為98,819仟元及35,000仟元。

(六) 其他應收款－關係人

	103年12月31日	102年12月31日
子 公 司	<u>\$128,116</u>	<u>\$126,628</u>

本公司因集團資源整合，歷年來代裕隆公司採購原料，再以成本價格直接轉售予裕隆公司，截至103年及102年12月31日前述交易所產生之應收款項餘額均為54,791仟元。

截至103年12月31日止，本公司向裕隆公司取得其對泰國裕隆公司100%之股權所產生之應收款45,095仟元尚未收回。

本公司於101年12月31日將對泰國裕隆公司之應收帳款超過正常授信期限一定期間之應收關係人帳款13,625仟元（折合美元約431仟元）；暨預付貨款14,605仟元（折合美元約462仟元）轉列為其他應收款，截至103年12月31日，前述其他應收款餘額為28,230仟元。

(七) 背書保證

	103年12月31日	102年12月31日
子 公 司	<u>\$410,000</u>	<u>\$535,000</u>

(八) 主要管理階層薪酬

關 係 人 類 別	103年度	102年度
薪資、獎金、特支費及紅利	<u>\$ 4,959</u>	<u>\$ 4,496</u>

董事及其他主要管理階層之薪酬係由薪酬委員會依照個人績效及市場趨勢決定。

二六、重大或有負債及未認列之合約承諾

除其他附註所述者外，本公司於資產負債表日之重大承諾事項及或有事項如下：

- (一) 截至103年12月31日止，本公司為購料產生之已開立未使用信用狀計有新台幣50,360仟元。

(二) 截至 103 年 12 月 31 日本公司為裕隆公司之銀行借款額度開立之保證票據及提供共用額度之金額合計為 410,000 仟元。裕隆公司已動支 232,000 仟元。

## 二七、外幣金融資產及負債之匯率資訊

本具重大影響之外幣金融資產及負債資訊如下：

103 年 12 月 31 日

金 融 資 產	外	幣 匯	率	帳 面 金 額
<u>貨幣性項目</u>				
美 元	\$ 2,468	31.65 (美元：新台幣)		<u>\$ 78,114</u>
<u>採權益法之長期</u>				
<u>股權投資</u>				
泰 銖	133,825	0.9670 (泰銖：新台幣)		<u>\$ 132,296</u>

102 年 12 月 31 日

金 融 資 產	外	幣 匯	率	帳 面 金 額
<u>貨幣性項目</u>				
美 元	\$ 4,578	29.81 (美元：新台幣)		<u>\$ 136,448</u>
<u>採權益法之長期</u>				
<u>股權投資</u>				
泰 銖	145,094	0.9135 (泰銖：新台幣)		<u>\$ 132,543</u>

## 二八、附註揭露事項

(一) 重大交易事項及(二)轉投資事業相關資訊：

1. 資金貸與他人。(附表一)
2. 為他人背書保證。(附表二)
3. 期末持有有價證券情形(不包含投資子公司)。(附表三及附表六)
4. 累積買進或賣出同一有價證券之金額達新臺幣 3 億元或實收資本額 20% 以上：無。
5. 取得不動產之金額達新臺幣 3 億元或實收資本額 20% 以上：無。
6. 處分不動產之金額達新臺幣 3 億元或實收資本額 20% 以上：無。

7. 與關係人進、銷貨之金額達新臺幣 1 億元或實收資本額 20% 以上：無。
  8. 應收關係人款項達新臺幣 1 億元或實收資本額 20% 以上。(附表四)
  9. 從事衍生工具交易：無。
  10. 被投資公司資訊。(附表五)
- (三) 大陸投資資訊：無。

三洋紡織纖維股份有限公司

資金貸與他人

民國 103 年度

單位：新台幣千元及外幣千元

附表一

編號	貸出資金之公司 三洋紡織纖維股份有限公司	貸與對象 裕隆纖維股份有限公司	往來科目 其他應收款 —關係人	是否關係人 Y	本為最高餘額 (註3) \$ 100,000	期末餘額 (註3) \$ 98,819	實際利率區間%	資金貸與性質 短期融通	業務往來金額 \$ -	有短期融通資金 必要之原原因 營業週轉	提列備抵帳 金額 \$ -	擔保名稱 金額 -	品保價值 金額 -	對個別對象 貸與總額 (註1) \$ 129,702	與 貸 金 限 額 (註2) \$ 148,231
0															

註1：本公司對個別對象資金貸與限額為公司淨值之百分之三十五 = 370,577 仟元 × 35% = 129,702 仟元。

註2：本公司資金貸與總額為公司淨值之百分之四十 = 370,577 仟元 × 40% = 148,231 仟元。

註3：本期最高餘額及期末餘額係召開董事會通過之資金貸與額度。

三洋紡織纖維股份有限公司

為他人背書保證

民國 103 年度

附表二

單位：新台幣仟元及外幣仟元

編號	背書保證公司名稱	被背書保證對象		對單一企業背書保證之金額 (註 1)	本期最高背書保證餘額 (註 2)	期末背書保證餘額	以財產擔保之背書保證金額	累計背書保證金額佔最近期財務報表淨值之比率 (%)	背書最高額 (註 1)	保證額 (註 1)	屬對背書保證公司	屬對背書保證公司	屬對背書保證公司	屬對背書保證公司
		稱	係											
0	三洋紡織纖維股份有限公司	裕隆纖維股份有限公司	本公司之子公司	\$ 555,866	\$ 410,000 (註 2)	\$ 410,000	\$ 411,413 (註 3)	110.64	\$ 741,154	Y	-	-	-	-
		Evalon Textile (Thailand) Co., Ltd. (泰國裕隆)	本公司之子公司	555,866	125,000	-	-	-	741,154	Y	-	-	-	-
						\$ 410,000								

註 1：依本公司背書保證作業程序，累積對外背書保證總額以不逾本公司最近期財務報表淨值之 200%，即  $370,577 \times 200\% = 741,154$  仟元為限。對單一企業背書保證之限額本公司以不逾最近期財務報表淨值之 50%， $370,577 \times 50\% = 185,289$  仟元，但本公司對持有股數逾百分之五十之子公司背書保證總額不受上述比例限制，惟最高不得超過淨值之 150%，即  $370,577 \times 150\% = 555,866$  仟元。

註 2：其中 380,000 仟元，係本公司與裕隆纖維股份有限公司共用額度。

註 3：上述係為裕隆纖維股份有限公司背書保證，本公司已提供土地及房屋等固定資產擔保，請參閱附註二四。

註 4：至 103 年 12 月 31 日止，上述裕隆纖維股份有限公司因本公司之背書保證而向金融機構融資金額為新台幣 232,000 仟元，利率 2.65%-3.00%，當年度利息支出總額新台幣 7,407 仟元。截至 103 年 12 月 31 日止，付息情況正常。



三洋紡織纖維股份有限公司  
 期末持有有價證券情形（不含投資子公司）  
 民國 103 年 12 月 31 日

附表三

單位：新台幣仟元

持有之公司	有價證券種類及名稱	與有價證券發行人之關係	帳列科目	期股數	帳面金額	持股比例%	公允價值	未備註
三洋紡織纖維股份有限公司	股票 大騰電子企業股份有限公司	無	以成本衡量之金融資產—非流動	186,338	\$ -	-	\$ -	(註1)

註 1：上述未上市（櫃）股票依金融資產衡量種類區分為備供出售金融資產，業已全額提列減損。

三洋紡織纖維股份有限公司  
應收關係人款項達新台幣 1 億元或實收資本額 20% 以上  
民國 103 年 12 月 31 日

附表四

帳列應收款項之公司	交易對象	關係人	應收關係人款項餘額	週轉率	逾期應收處		應收關係人款項式	應收關係人款項後收回額	提列備抵呆帳金額
					金額	金額			
三洋紡織纖維股份有限公司	裕隆纖維股份有限公司	本公司之子公司	\$ 198,705 (註)	—	\$ -	—	\$ -	\$ -	-

註：其中 54,791 仟元係代裕隆公司採購原料之應收款項、45,095 仟元係向其取得泰國裕隆公司股權，裕隆公司應給付本公司之應收款，另 98,819 仟元係對其資金融通之款項。

三洋紡織纖維股份有限公司  
被投資公司名稱、所在地區……等相關資訊

民國 103 年度

單位：新台幣千元

附表五

投資公司名稱	被投資公司名稱	所在地區	主要營業項目	原始投資		期末股數	本比率	持率 %	持有金額	被投資公司本期(損)益	本期認列之投資(損)益	備註
				本期末	上期末							
三洋紡織纖維股份有限公司	裕隆纖維股份有限公司	台北市	合成纖維及其原料製造、買賣	\$214,588	\$214,588	22,174,500	69.51	(\$378,144)	(\$ 9,308)	(\$ 6,470)	子公司	
	三洋東豐紡織(泰國)股份有限公司	泰國	纖維織品之製造、加工、買賣	46,471	46,471	1,750,000	100.00	35,237	( 2,395)	( 2,395)	子公司	
	三隆投資股份有限公司	台北市	一般投資業	84,959	84,959	5,500,000	100.00	9,890	29,375	( 859) (註1)	子公司	
	Evalon Textile (Thailand) Co., Ltd. (泰國裕隆)	泰國	纖維織品之製造、加工、買賣	167,893	155,309	7,200,000	100.00	98,059	( 16,931)	( 16,601) (註2)	子公司	

註 1：差異 30,234 仟元係將子公司持有母公司股票視同庫藏股票處理，因子公司處分母公司股票產生之差異。

註 2：差異 330 仟元係逆流交易已實現利益。

三洋紡織纖維股份有限公司  
轉投資公司期末持有有價證券情形

民國 103 年 12 月 31 日

附表六

單位：新台幣千元

持有之公司	有價證券種類及名稱	與有價證券發行人之關係	帳列科目	期		末		註
				股數 (註 1)	帳面金額	持股比例%	公允價值 (註 2)	
三隆投資股份有限公司	股票 三洋紡織纖維股份有限公司	母公司	備供出售金融資產—非流動	899,204	\$ 23,379	1.25	\$ 23,379	係為維護公司信用及股東權益而持有之股票

註 1：係庫藏股。

註 2：以 103 年底收盤價為市價。

## §重要會計項目明細表目錄§

項	目	編 號 / 索 引
資產、負債及權益項目明細表		
現金明細表		明細表一
應收票據明細表		明細表二
應收帳款明細表		明細表三
存貨明細表		明細表四
採用權益法之投資變動明細表		明細表五
不動產、廠房及設備變動明細表		附註十
不動產、廠房及設備累計折舊變動明細表		附註十
不動產、廠房及設備累計減損變動明細表		附註十
遞延所得稅資產明細表		附註十八
短期借款明細表		明細表六
應付票據明細表		明細表七
應付帳款明細表		明細表八
其他應付款明細表		附註十四
損益項目明細表		
營業收入明細表		明細表九
營業成本明細表		明細表十
製造費用明細表		明細表十一
營業費用明細表		明細表十二
其他收益及費損淨額明細表		附註十七
財務成本明細表		附註十七
本期發生之員工福利、折舊、折耗及攤銷費用功能別彙總表		附註十七

三洋紡織纖維股份有限公司

現金明細表

民國 103 年 12 月 31 日

明細表一

單位：新台幣仟元

項 目	摘 要	金 額
現 金	庫存現金及零用金	<u>\$ 761</u>
銀行存款		
支票存款		200
活期存款		58,641
外幣存款(註)	兆豐國際商業銀行 (USD919,357.35)	<u>30,338</u>
	合庫、一銀、土銀及國泰世華等 (USD38,839.46)	
		<u>89,179</u>
		<u>\$ 89,940</u>

註：匯率 1USD = 31.65。

三洋紡織纖維股份有限公司  
 應收票據淨額明細表  
 民國 103 年 12 月 31 日

明細表二

單位：新台幣仟元

項 目	摘 要	金 額
東印企業股份有限公司	貨 款	\$ 15,936
樸樸創意生活股份有限公司	貨 款	11,927
芊順實業有限公司	貨 款	5,450
賜芳股份有限公司	貨 款	3,676
緹耀貿易股份有限公司	貨 款	3,102
其 他	貨 款	<u>5,338</u>
		45,429
減：備抵呆帳		<u>167</u>
		<u><u>\$ 45,262</u></u>

說明：各戶餘額超過本科目百分之五以上者，單獨列示如上。

三洋紡織纖維股份有限公司

應收帳款淨額明細表

民國 103 年 12 月 31 日

明細表三

單位：新台幣仟元

項	目	摘	要	金	額
非關係人					
	萬匯休閒用品有限公司	貨	款	\$	9,326
	鎰鑫紡織有限公司	貨	款	\$	9,167
	皇信紡織纖維有限公司	貨	款		8,429
	樸樸創意生活股份有限公司	貨	款		5,031
	達步施企業股份有限公司	貨	款		4,520
	有祈企業有限公司	貨	款		3,137
	其 他				<u>15,131</u>
					54,741
減：備抵呆帳					<u>1,397</u>
					<u>\$ 53,344</u>

說明：各戶餘額超過本科目百分之五以上者，單獨列示如上。



三洋紡織纖維股份有限公司

存貨淨額明細表

民國 103 年 12 月 31 日

明細表四

單位：新台幣仟元

項	目	摘	要	金	額
				成	本
				淨	變現價值
製成品		聚丙烯(PP)纖維、聚 醯胺(NYLON)纖 維、聚酯(PET)纖 維、針織布及平織 布		\$ 129,929	\$ 84,041
原料		尼龍塑膠粒、PP 塑膠 粒及各類纖維原絲		40,517	30,463
在製品				10,377	7,896
物料		紙管、紙箱、噴嘴等		5,803	5,803
				186,626	<u>\$ 128,203</u>
減：備抵跌價損失				58,423	
				<u>\$ 128,203</u>	

三洋紡織纖維股份有限公司  
採權益法之長期股權投資明細表  
民國 103 年 1 月 1 日至 12 月 31 日

明細表五

單位：新台幣仟元

名稱	年 初 股 數	初 金 額	本 年 度 變 動 數	本 年 度 變 動 金 額	年 末 股 數	年 末 金 額	投 資 損 失	年 末 股 數	底 持 股 比 例 %	餘 金 額	市 單 額	市 價 或 價 值	股 權 總 價	淨 值	評 價 基 礎	提 供 擔 保 或 質 押 情 形
裕隆纖維股份有限公司(註3)	22,174,500	(\$ 371,674)	-	\$ -	22,174,500	( \$ 6,470)	69.51	22,174,500	69.51	(\$ 378,144)	( 13.05)	(\$ 289,446)	無			
三洋東豐紡織(泰國)股份有限公司	1,750,000	35,715	-	1,917	1,750,000	( 2,395)	100.00	1,750,000	100.00	35,237	19.57	34,254	無			
三隆投資股份有限公司(註2)	8,500,000	1,830	( 3,000,000)	8,919	5,500,000	( 859)	100.00	5,500,000	100.00	9,890	6.05	33,269	無			
Evalon Textile (Thailand) Co., Ltd. (泰國裕隆)	7,070,000	96,828	130,000	17,832	7,200,000	( 16,601)	100.00	7,200,000	100.00	98,059	13.84	99,624	無			
		(\$ 237,301)		\$ 28,668		( \$ 26,325)				(\$ 234,958)		(\$ 122,299)				

註 1：本期變動係長期外幣股權投資累積換算調整數增加 7,165 仟元、現金增資子公司股款 12,584 仟元、子公司現金減資退回股款 30,000 仟元，以及子公司出售其持有本公司之股票 38,919 仟元。

註 2：子公司持有母公司股票視同庫藏股票處理，因此採權益法之長期股權投資係帳面金額扣除視為庫藏股金額後之淨額。

註 3：係長期股權投資因認列其虧損致使對其之長期投資帳面餘額為負數，故重分類列於長期股權投資貸餘項下。

三洋紡織纖維股份有限公司

短期借款明細表

民國 103 年 12 月 31 日

明細表六

單位：新台幣仟元

借款種類	債權人	期末餘額	契約期限	利率區間%	融資額度	抵押或擔保
購料借款	兆豐國際商業銀行	\$ 55,760	103/11/09~ 104/11/10	2.500	\$200,000	土地、廠房、機器 設備
購料借款（無擔保）	兆豐國際商業銀行	17,960	103/11/09~ 104/11/10	2.500	180,000	—
購料借款（無擔保）	合作金庫商業銀行	95,205	103/02/25~ 104/02/19	2.715	160,000	—
購料借款	第一商業銀行	24,986	103/01/16~ 104/01/16	2.470	30,000	備償戶
購料借款	彰化銀行	31,794	103/03/24~ 104/02/28	2.370	32,000	備償戶
購料借款	土地銀行	19,059	103/01/17~ 104/01/17	2.000	20,000	備償戶
購料借款	新光商業銀行	<u>20,958</u>	103/02/17~ 104/02/17	2.250	25,000	備償戶
		<u>\$ 265,722</u>				

註：土地、廠房及機器設備提供擔保或質押情形，請參閱附註二四。

三洋紡織纖維股份有限公司

應付票據明細表

民國 103 年 12 月 31 日

明細表七

單位：新台幣仟元

項 目	客 戶 名 稱	摘 要	金 額
應付票據	羽台實業股份有限公司	貨 款	\$ 12,116
	東印企業股份有限公司	貨 款	8,126
	鎰鑫紡織有限公司	貨 款	5,610
	力麗企業股份有限公司	貨 款	3,214
	其 他	貨 款	<u>25,136</u>
			<u>\$ 54,202</u>

說明：各戶餘額超過本科目百分之五以上者，單獨列示如上。

三洋紡織纖維股份有限公司

應付帳款明細表

民國 103 年 12 月 31 日

明細表八

單位：新台幣仟元

名 稱	摘 要	金 額
台灣化學纖維股份有限公司	貨 款	\$ 20,202
羽台實業股份有限公司	貨 款	6,985
中國石油化學工業開發股份有限公司	貨 款	3,997
鎡鑫紡織有限公司	貨 款	2,867
其 他	貨 款	<u>3,063</u>
合 計		<u>\$ 37,114</u>

說明：各戶餘額超過本科目百分之五以上者，單獨列示如上。

三洋紡織纖維股份有限公司

營業收入淨額明細表

民國 103 年 1 月 1 日至 12 月 31 日

明細表九

單位：新台幣仟元

項	目	摘	要	金	額
營業收入					
	聚醯胺纖維—NYLON	5,230	(仟公斤)	\$	566,903
	聚炳烯纖維—PP	1,769	(仟公斤)		249,305
	聚酯纖維—PET	345	(仟公斤)		29,048
	布	1,478	(仟碼)		109,363
	其 他				<u>26,875</u>
				\$	<u>981,494</u>

三洋紡織纖維股份有限公司

營業成本明細表

民國 103 年 1 月 1 日至 12 月 31 日

明細表十

單位：新台幣仟元

項 目	金 額
製造成本	
直接原料	
年初盤存	\$ 68,229
加：本年度進料淨額	582,065
製成品轉入	182,967
減：年底原料	( 30,463)
出售原料	( 19,969)
轉列費用	( 1,067)
直接原料耗用合計	<u>781,762</u>
直接物料耗用	
年初盤存	4,224
本年度進料	28,906
年底存料	( 5,803)
直接物料耗用合計	<u>27,327</u>
直接人工	33,015
製造費用	<u>211,973</u>
本年度製造成本	1,054,077
加：年初在製品	5,978
減：年底在製品	( 7,896)
本年度製成品成本	1,052,159
加：年初製成品	89,009
加：本年度進貨	83,288
減：年底製成品	( 84,041)
減：轉列原料	( 182,967)
下腳收入	( 6,907)
轉列營業費用(帳列樣品費、交際費等)	( 2,686)
製成品盤盈	<u>( 3,548)</u>
自製產品銷貨成本	944,307
加：出售原料成本	19,969
減：其 他	( 1,241)
本年度營業成本	<u>\$ 963,035</u>

三洋紡織纖維股份有限公司

製造費用明細表

民國 103 年 1 月 1 日至 12 月 31 日

明細表十一

單位：新台幣仟元

<u>項</u>	<u>目</u>	<u>金</u>	<u>額</u>
水電費		\$100,332	
折舊費用		26,381	
薪資支出		28,314	
包裝費		24,446	
代工費		4,385	
其他費用		<u>28,115</u>	
		<u>\$211,973</u>	



三洋紡織纖維股份有限公司

營業費用明細表

民國 103 年 1 月 1 日至 12 月 31 日

明細表十二

單位：新台幣仟元

項 目	金 額		
	推 銷 費 用	管 理 及 總 務 費 用	研 究 發 展 費 用
薪資支出及退休金	\$ 11,204	\$ 11,152	\$ 3,077
保 險 費	1,442	941	249
運 費	5,898	4	4
推 廣 費	2,018	-	-
水 電 費	208	153	1,232
折 舊	52	1,105	315
勞 務 費	62	3,823	-
進出口費用	7,289	-	-
樣 品 費	3,629	-	-
研究發展費	-	-	4,379
委託研究費	-	-	833
其他費用	<u>9,285</u>	<u>3,703</u>	<u>1,271</u>
	<u>\$ 41,087</u>	<u>\$ 20,881</u>	<u>\$ 11,360</u>

關係企業合併財務報表聲明書

本公司 103 年度（自 103 年 1 月 1 日至 12 月 31 日止）依「關係企業合併營業報告書關係企業合併財務報表及關係報告書編製準則」應納入編製關係企業合併財務報表之公司與依國際會計準則第 27 號應納入編製母子公司合併財務報表之公司均相同，且關係企業合併財務報表所應揭露相關資訊於前揭母子公司合併財務報表中均已揭露，爰不再另行編製關係企業合併財務報表。

特此聲明

公司名稱：三洋紡織纖維股份有限公司



負責人：黃 俊 銘



中 華 民 國 104 年 3 月 25 日

## 會計師查核報告

三洋紡織纖維股份有限公司 公鑒：

三洋紡織纖維股份有限公司及其子公司民國 103 年及 102 年 12 月 31 日之合併資產負債表，暨民國 103 年及 102 年 1 月 1 日至 12 月 31 日之合併綜合損益表、合併權益變動表與合併現金流量表，業經本會計師查核竣事。上開合併財務報表之編製係管理階層之責任，本會計師之責任則為根據查核結果對上開合併財務報表表示意見。

本會計師係依照會計師查核簽證財務報表規則及一般公認審計準則規劃並執行查核工作，以合理確信合併財務報表有無重大不實表達。此項查核工作包括以抽查方式獲取合併財務報表所列金額及所揭露事項之查核證據、評估管理階層編製合併財務報表所採用之會計原則及所作之重大會計估計，暨評估合併財務報表整體之表達。本會計師相信此項查核工作可對所表示之意見提供合理之依據。

依本會計師之意見，第一段所述合併財務報表在所有重大方面係依照證券發行人財務報告編製準則、經金融監督管理委員會認可之國際財務報導準則、國際會計準則、解釋及解釋公告編製，足以允當表達三洋紡織纖維股份有限公司及其子公司民國 103 年及 102 年 12 月 31 日之合併財務狀況，暨民國 103 年及 102 年 1 月 1 日至 12 月 31 日之合併財務績效及合併現金流量。

截至民國 103 年及 102 年 12 月 31 三洋紡織纖維股份有限公司三洋紡織纖維股份有限公司及其子公司因營運連續虧損致依其合併資產負債表計算之流動比率分別為 60%及 67%、負債比率為 68%及 67%、待彌補虧損為新台幣（以下同）324,718 仟元及 289,835 仟元。如合併財務報表附註十五(一)及附註二二(三)所述，三洋紡織纖維股份有限公司及其子公司除陸續完成私募普通股 12,150 仟股，計募集股款新台幣 144,095 仟元，以充實營運資金改善財務結構，並持續推動營運改善作業外，於民國 103 年 6 月 24 日股東常會決議於 15,000 仟股之限額內，授權董事會視市場狀況及公司資金需求再辦理私募發行普通股，以償還銀行借款及改善財務結構。另於民國 104 年 3 月 25 日董事會決議提請 104 年度股東常會通過於 15,000 仟股之限額內，授權董事會再辦理私募發行普通股，以償還銀行借款及改善財務結構。

三洋紡織纖維股份有限公司業已編製民國 103 及 102 年度之個體財務報表，並經本會計師出具修正式無保留意見之查核報告在案，備供參考。

勤業眾信聯合會計師事務所

會計師 劉 永 富

劉 永 富



財政部證券暨期貨管理委員會核准文號  
台財證六字第 0920123784 號

會計師 黃 海 悅

黃 海 悅



財政部證券暨期貨管理委員會核准文號  
台財證六字第 0920131587 號

中 華 民 國 1 0 4 年 3 月 2 5 日

三洋紡織纖維股份有限公司及子公司

合併資產負債表

民國 103 年及 102 年 12 月 31 日

單位：新台幣仟元

代 碼	資 產	103年12月31日		102年12月31日	
		金 額	%	金 額	%
	流動資產				
1100	現金 (附註六)	\$ 122,294	12	\$ 108,122	10
1150	應收票據淨額 (附註四、五及七)	45,262	4	32,038	3
1170	應收帳款淨額 (附註四、五及七)	53,595	5	82,363	8
130X	存貨 (附註四、五及八)	130,974	13	171,312	17
1410	預付款項	7,561	1	4,084	1
1476	其他金融資產－流動 (附註二三)	16,868	2	23,366	2
1479	其他流動資產 (附註十七)	3,190	-	3,570	-
11XX	流動資產總計	<u>379,744</u>	<u>37</u>	<u>424,855</u>	<u>41</u>
	非流動資產				
1600	不動產、廠房及設備 (附註四、五、九及二三)	599,177	58	598,483	57
1780	無形資產 (附註四)	391	-	638	-
1840	遞延所得稅資產 (附註四、五及十七)	8,606	1	8,301	1
1920	存出保證金	602	-	508	-
1995	其他非流動資產 (附註四、五、七、十及二三)	39,614	4	13,022	1
15XX	非流動資產總計	<u>648,390</u>	<u>63</u>	<u>620,952</u>	<u>59</u>
1XXX	資 產 總 計	<u>\$ 1,028,134</u>	<u>100</u>	<u>\$ 1,045,807</u>	<u>100</u>
	負債及權益				
	流動負債				
2100	短期借款 (附註十一及二三)	\$ 482,722	47	\$ 441,368	42
2150	應付票據 (附註十二)	54,202	5	41,019	4
2170	應付帳款 (附註十二)	37,141	4	84,171	8
2200	其他應付款 (附註十三)	27,955	3	31,961	3
2220	其他應付款項－關係人 (附註二四)	9,850	1	9,850	1
2230	當期所得稅負債 (附註十七)	740	-	-	-
2320	一年或一營業週期內到期長期負債 (附註十一及二三)	15,228	1	18,275	2
2399	其他流動負債	8,785	1	9,345	1
21XX	流動負債總計	<u>636,623</u>	<u>62</u>	<u>635,989</u>	<u>61</u>
	非流動負債				
2540	長期借款 (附註十一及二三)	12,967	1	13,195	1
2570	遞延所得稅負債 (附註四及十七)	38,409	4	38,112	4
2640	應計退休金負債 (附註四及十四)	8,160	1	9,400	1
25XX	非流動負債總計	<u>59,536</u>	<u>6</u>	<u>60,707</u>	<u>6</u>
2XXX	負債總計	<u>696,159</u>	<u>68</u>	<u>696,696</u>	<u>67</u>
	歸屬於本公司業主之權益 (附註十五)				
3100	股 本	716,500	70	716,500	69
3200	資本公積	3,590	-	25,500	3
3350	待彌補虧損	( 324,718)	( 32)	( 289,835)	( 28)
	其他權益				
3410	國外營運機構財務報表換算之兌換差額	( 521)	-	( 7,686)	( 1)
3500	庫藏股票	( 24,274)	( 2)	( 59,604)	( 6)
31XX	母公司業主權益總計	<u>370,577</u>	<u>36</u>	<u>384,875</u>	<u>37</u>
36XX	非控制權益	( 38,602)	( 4)	( 35,764)	( 4)
3XXX	權益總計	<u>331,975</u>	<u>32</u>	<u>349,111</u>	<u>33</u>
	負債與權益總計	<u>\$ 1,028,134</u>	<u>100</u>	<u>\$ 1,045,807</u>	<u>100</u>

後附之附註係本合併財務報表之一部分。

(請參閱勤業眾信聯合會計師事務所民國 104 年 3 月 25 日查核報告)

董事長：黃俊銘



經理人：黃俊銘



會計主管：翁致中



三洋紡織纖維股份有限公司及子公司

合併綜合損益表

民國 103 年及 102 年 1 月 1 日至 12 月 31 日

單位：新台幣仟元，惟  
每股虧損為元

代 碼		103年度		102年度	
		金 額	%	金 額	%
4100	營業收入	\$ 981,564	100	\$ 882,072	100
5110	營業成本	<u>976,702</u>	<u>100</u>	<u>836,601</u>	<u>95</u>
5900	營業毛利（損）	<u>4,862</u>	<u>-</u>	<u>45,471</u>	<u>5</u>
	營業費用				
6100	推銷費用	41,087	4	58,972	7
6200	管理費用	28,472	3	37,506	4
6300	研究發展費用	<u>11,360</u>	<u>1</u>	<u>22,441</u>	<u>2</u>
6000	營業費用合計	<u>80,919</u>	<u>8</u>	<u>118,919</u>	<u>13</u>
6500	其他收益及費損淨額（附註十六）	<u>16,399</u>	<u>2</u>	<u>( 22,320)</u>	<u>( 3)</u>
6900	營業淨損	<u>( 59,658)</u>	<u>( 6)</u>	<u>( 95,768)</u>	<u>( 11)</u>
	營業外收入及支出				
7010	其他收入（附註十六）	4,685	-	6,079	1
7020	其他利益及損失（附註十六）	5,843	1	144	-
7510	利息費用	<u>( 14,811)</u>	<u>( 2)</u>	<u>( 17,584)</u>	<u>( 2)</u>
7000	營業外收入及支出合計	<u>( 4,283)</u>	<u>( 1)</u>	<u>( 11,361)</u>	<u>( 1)</u>
7900	稅前淨損	<u>( 63,941)</u>	<u>( 7)</u>	<u>( 107,129)</u>	<u>( 12)</u>
7950	所得稅費用（利益）（附註十七）	<u>732</u>	<u>-</u>	<u>( 1,359)</u>	<u>-</u>
8200	本年度淨損	<u>( 64,673)</u>	<u>( 7)</u>	<u>( 105,770)</u>	<u>( 12)</u>

（接次頁）

(承前頁)

代 碼	103年度		102年度	
	金	額 %	金	額 %
	其他綜合損益			
8310	國外營運機構財務報表 換算之兌換差額			
	\$ 7,165	1	(\$ 8,339)	( 1)
8360	確定福利計畫精算損益			
	<u>1,452</u>	<u>-</u>	<u>( 1,694)</u>	<u>-</u>
8300	其他綜合損益(淨 額)合計			
	<u>8,617</u>	<u>1</u>	<u>( 10,033)</u>	<u>( 1)</u>
8500	本年度綜合損益總額			
	<u>(\$ 56,056)</u>	<u>( 6)</u>	<u>(\$ 115,803)</u>	<u>( 13)</u>
	淨損歸屬於：			
8610	本公司業主			
	(\$ 61,835)	( 7)	(\$ 90,313)	( 10)
8620	非控制權益			
	<u>( 2,838)</u>	<u>-</u>	<u>( 15,457)</u>	<u>( 2)</u>
8600				
	<u>(\$ 64,673)</u>	<u>( 7)</u>	<u>(\$ 105,770)</u>	<u>( 12)</u>
	綜合損益總額歸屬於：			
8710	本公司業主			
	(\$ 53,218)	( 6)	(\$ 100,346)	( 11)
8720	非控制權益			
	<u>( 2,838)</u>	<u>-</u>	<u>( 15,457)</u>	<u>( 2)</u>
8700				
	<u>(\$ 56,056)</u>	<u>( 6)</u>	<u>(\$ 115,803)</u>	<u>( 13)</u>
	每股虧損(附註十八)			
9710	基 本			
	<u>(\$ 0.89)</u>		<u>(\$ 1.37)</u>	

後附之附註係本合併財務報表之一部分。

(請參閱勤業眾信聯合會計師事務所民國104年3月25日查核報告)

董事長：黃俊銘



經理人：黃俊銘



會計主管：翁致中



三洋紡織纖維股份有限公司及子公司  
合併資產負債表

民國 103 年及 102 年 12 月 31 日

單位：新台幣千元

代碼	歸屬於本公司		業之		主之		權		總額
	股本	資本公積	待彌補虧損	其他權益項目	庫藏股票	非控制權益	權益總額		
A1	\$ 666,500	\$ 7,095	(\$ 204,813)	\$ 653	(\$ 59,901)	(\$ 20,307)	\$ 409,534	\$ 389,227	
E1	50,000	25,500	-	-	-	-	75,500	75,500	
F1	-	(7,095)	7,095	-	-	-	-	-	
D1	-	-	(90,313)	-	-	(15,457)	(90,313)	(105,770)	
D3	-	-	(1,694)	(8,339)	-	-	(10,033)	(10,033)	
D5	-	-	(92,007)	(8,339)	-	(15,457)	(100,346)	(115,803)	
L1	-	-	(110)	-	297	-	187	187	
Z1	716,500	25,500	(289,835)	(7,686)	(59,604)	(35,764)	384,875	349,111	
F1	-	(25,500)	25,500	-	-	-	-	-	
D1	-	-	(61,835)	-	-	(2,838)	(61,835)	(64,673)	
D3	-	-	1,452	7,165	-	-	8,617	8,617	
D5	-	-	(60,383)	7,165	-	(2,838)	(53,218)	(56,056)	
L1	-	3,590	-	-	35,330	-	38,920	38,920	
Z1	\$ 716,500	\$ 3,590	(\$ 324,718)	(\$ 521)	(\$ 24,274)	(\$ 38,602)	\$ 370,577	\$ 331,975	

國外營運機構  
財務報表換算之  
兌換差額

後附之附註係本合併財務報表之一部分。  
(請參閱勤業眾信聯合會計師事務所民國 104 年 3 月 25 日查核報告)

董事長：黃俊銘

經理人：黃俊銘

會計主管：翁致中



三洋紡織纖維股份有限公司及子公司

合併現金流量表

民國 103 年及 102 年 1 月 1 日至 12 月 31 日

單位：新台幣仟元

代 碼		103年度	102年度
	營業活動之現金流量		
A10000	稅前淨損	(\$ 63,941)	(\$ 107,129)
A20010	不影響現金流量之收益費損項目：		
A24100	未實現外幣兌換利益	( 1,517)	( 556)
A20100	折舊費用	39,977	49,802
A20200	攤銷費用	247	251
A20900	利息費用	14,811	17,584
A21200	利息收入	( 255)	( 227)
A22500	處分不動產、廠房及設備損失	41	20,844
A23100	處分投資收益	-	( 344)
A23700	(減損迴轉利益)減損損失	( 12,989)	9,658
A30000	營業資產及負債之淨變動數		
A31130	應收票據	( 13,224)	25,367
A31150	應收帳款	29,145	( 15,886)
A31200	存貨	40,338	43,811
A31220	預付退休金	-	1,969
A31230	預付款項	( 1,592)	14,006
A31240	其他流動資產	371	6,574
A31260	其他非流動資產	2,214	10,840
A32130	應付票據	9,987	( 3,474)
A32150	應付帳款	( 47,030)	( 17,442)
A32180	其他應付款	( 5,335)	( 3,073)
A32240	應計退休金負債	212	118
A32230	其他流動負債	( 560)	( 19,250)
A33000	營運產生之現金流(出)入	( 9,100)	33,443
A33100	收取之利息	255	227
A33300	支付之利息	( 14,830)	( 17,558)
A33500	支付之所得稅	( 21)	( 19)
AAAA	營業活動之淨現金流(出)入	( 23,696)	16,093

(接次頁)

(承前頁)

代 碼		103年度	102年度
	投資活動之現金流量		
B00400	處分備供出售金融資產價款	\$ -	\$ 344
B02700	購置不動產、廠房及設備(附註二十)	( 44,967)	( 7,310)
B02800	處分不動產、廠房及設備(附註二十)	1,136	106,476
B04500	取得無形資產	-	( 612)
B06500	其他金融資產減少(增加)	6,498	( 11,331)
B06800	其他非流動資產增加	( 774)	( 5,875)
B03800	存出保證金減少	( 94)	( 343)
BBBB	投資活動之淨現金流(出)入	( 38,201)	81,349
	籌資活動之現金流量		
C04600	現金增資	-	75,500
C05000	處分庫藏股票價款	38,920	187
C00100	舉借短期借款	1,102,019	1,056,680
C00200	償還短期借款	( 1,045,665)	( 1,180,856)
C01600	舉借長期借款	-	30,000
C01700	償還長期借款	( 18,275)	( 52,883)
CCCC	籌資活動之淨現金流入(出)	76,999	( 71,372)
DDDD	匯率變動對現金之影響	( 930)	( 713)
EEEE	現金淨增加	14,172	25,357
E00100	年初現金餘額	108,122	82,765
E00200	年底現金餘額	\$ 122,294	\$ 108,122

後附之附註係本合併財務報表之一部分。

(請參閱勤業眾信聯合會計師事務所民國104年3月25日查核報告)

董事長：黃俊銘



經理人：黃俊銘



會計主管：翁致中



三洋紡織纖維股份有限公司及子公司

合併財務報表附註

民國 103 年及 102 年 1 月 1 日至 12 月 31 日

(除另予註明者外，金額係以新台幣仟元為單位)

一、公司沿革

三洋紡織纖維股份有限公司(以下稱本公司，本公司及由本公司所控制個體，以下簡稱合併公司)，於 57 年 10 月 7 日依照公司法及有關法令規定設立，並於同年 10 月開始營業，主要經營各種纖維織品之織造、印染、加工、買賣等業務，主要產品為聚丙烯(PP)纖維、聚醯胺(NYLON)纖維、聚酯(PET)纖維、針織布及平織布。

本公司股票自 88 年 1 月起於財團法人中華民國證券櫃檯買賣中心上櫃。並於 89 年 9 月起轉於台灣證券交易所上市。

本合併財務報告係以本公司之功能性貨幣新台幣表達。

二、通過財務報表之日期及程序

本合併財務報表於 104 年 3 月 25 日經本公司董事通過。

三、新發布及修訂準則及解釋之適用

- (一) 尚未生效之證券發行人財務報告編製準則及經金融監督管理委員會(以下稱「金管會」)認可之 2013 年版國際財務報導準則(IFRS)、國際會計準則(IAS)、解釋(IFRIC)及解釋公告(SIC)

依據金管會發布之金管證審字第 1030029342 號及金管證審字第 1030010325 號函，合併公司應自 104 年起開始適用業經國際會計準則理事會(IASB)發布且經金管會認可之 2013 年版 IFRS、IAS、IFRIC 及 SIC(以下稱「IFRSs」)及相關證券發行人財務報告編製準則修正規定。

新發布／修正／修訂準則及解釋	IASB 發布之生效日 (註)
IFRSs 之修正「IFRSs 之改善－對 IAS 39 之修正 (2009 年)」	2009 年 1 月 1 日或 2010 年 1 月 1 日
IAS 39 之修正「嵌入式衍生工具」	於 2009 年 6 月 30 日以後結束之年度期間生效
「IFRSs 之改善 (2010 年)」	2010 年 7 月 1 日或 2011 年 1 月 1 日
「2009-2011 週期之年度改善」	2013 年 1 月 1 日
IFRS 1 之修正「IFRS 7 之比較揭露對首次採用者之有限度豁免」	2010 年 7 月 1 日
IFRS 1 之修正「嚴重高度通貨膨脹及首次採用者固定日期之移除」	2011 年 7 月 1 日
IFRS 1 之修正「政府貸款」	2013 年 1 月 1 日
IFRS 7 之修正「揭露－金融資產及金融負債之互抵」	2013 年 1 月 1 日
IFRS 7 之修正「揭露－金融資產之移轉」	2011 年 7 月 1 日
IFRS 10「合併財務報表」	2013 年 1 月 1 日
IFRS 11「聯合協議」	2013 年 1 月 1 日
IFRS 12「對其他個體之權益之揭露」	2013 年 1 月 1 日
IFRS 10、IFRS 11 及 IFRS 12 之修正「合併財務報表、聯合協議及對其他個體之權益之揭露：過渡指引」	2013 年 1 月 1 日
IFRS 10、IFRS 12 及 IAS 27 之修正「投資個體」	2014 年 1 月 1 日
IFRS 13「公允價值衡量」	2013 年 1 月 1 日
IAS 1 之修正「其他綜合損益項目之表達」	2012 年 7 月 1 日
IAS 12 之修正「遞延所得稅：標的資產之回收」	2012 年 1 月 1 日
IAS 19 之修訂「員工福利」	2013 年 1 月 1 日
IAS 27 之修訂「單獨財務報表」	2013 年 1 月 1 日
IAS 28 之修訂「投資關聯企業及合資」	2013 年 1 月 1 日
IAS 32 之修正「金融資產及金融負債之互抵」	2014 年 1 月 1 日
IFRIC 20「露天礦場於生產階段之剝除成本」	2013 年 1 月 1 日

註：除另註明外，上述新發布／修正／修訂準則或解釋係於各該日期以後開始之年度期間生效。

(二) IASB 已發布但尚未經金管會認可之 IFRSs

合併公司未適用下列業經 IASB 發布但未經金管會認可之 IFRSs。截至本合併財務報表通過發布日止，金管會尚未發布生效日。

新發布 / 修正 / 修訂準則及解釋	IASB 發布之生效日(註1)
「2010-2012 週期之年度改善」	2014 年 7 月 1 日 (註 2)
「2011-2013 週期之年度改善」	2014 年 7 月 1 日
「2012-2014 週期之年度改善」	2016 年 1 月 1 日 (註 4)
IFRS 9「金融工具」	2018 年 1 月 1 日
IFRS 9 及 IFRS 7 之修正「強制生效日及過渡揭露」	2018 年 1 月 1 日
IFRS 10 及 IAS 28 之修正「投資者與其關聯企業或合資間之資產出售或投入」	2016 年 1 月 1 日 (註 3)
IFRS 10、IFRS 12 及 IAS 28 之修正「投資個體：合併報表例外規定之適用」	2016 年 1 月 1 日
IFRS 11 之修正「聯合營運權益之取得」	2016 年 1 月 1 日
IFRS 14「管制遞延帳戶」	2016 年 1 月 1 日
IFRS 15「來自客戶合約之收入」	2017 年 1 月 1 日
IAS 1 之修正「揭露計畫」	2016 年 1 月 1 日
IAS 16 及 IAS 38 之修正「可接受之折舊及攤銷方法之闡釋」	2016 年 1 月 1 日
IAS 16 及 IAS 41 之修正「農業：生產性植物」	2016 年 1 月 1 日
IAS 19 之修正「確定福利計畫：員工提撥金」	2014 年 7 月 1 日
IAS 27 之修正「單獨財務報表中之權益法」	2016 年 1 月 1 日
IAS 36 之修正「非金融資產可回收金額之揭露」	2014 年 1 月 1 日
IAS 39 之修正「衍生工具之合約更替及避險會計之繼續」	2014 年 1 月 1 日
IFRIC 21「公課」	2014 年 1 月 1 日

註 1：除另註明外，上述新發布 / 修正 / 修訂準則或解釋係於各該日期以後開始之年度期間生效。

註 2：給與日於 2014 年 7 月 1 日以後之股份基礎給付交易開始適用 IFRS 2 之修正；收購日於 2014 年 7 月 1 日以後之企業合併開始適用 IFRS 3 之修正；IFRS 13 於修正時即生效。其餘修正係適用於 2014 年 7 月 1 日以後開始之年度期間。

註 3：推延適用於 2016 年 1 月 1 日以後開始之年度期間所發生之交易。

註 4：除 IFRS 5 之修正推延適用於 2016 年 1 月 1 日以後開始之年度期間外，其餘修正係追溯適用於 2016 年 1 月 1 日以後開始之年度期間。

(三) 上述已發布但尚未生效之新發布／修正／修訂準則及解釋將不致造成合併公司會計政策、財務狀況與財務績效之重大變動。

#### 四、重大會計政策之彙總說明

##### (一) 遵循聲明

本合併財務報表係依照證券發行人財務報告編製準則及經金管會認可之 IFRSs 編製。

##### (二) 編製基礎

除按公允價值衡量之金融工具外，本合併財務報表係依歷史成本基礎編製。歷史成本通常係依取得資產所支付對價之公允價值決定。

##### (三) 資產與負債區分流動與非流動之標準

流動資產包括：

1. 主要為交易目的而持有之資產；
2. 預期於資產負債表日後 12 個月內實現之資產；及
3. 現金及約當現金（但不包括於資產負債表日後逾 12 個月用以交換或清償負債而受到限制者）。

流動負債包括：

1. 主要為交易目的而持有之負債；
2. 預期於資產負債表日後 12 個月內到期清償之負債，以及
3. 不能無條件將清償期限遞延至資產負債表日後至少 12 個月之負債。

非屬上述流動資產或流動負債者，係分類為非流動資產或非流動負債

##### (四) 合併基礎

###### 1. 合併報告編製原則

本合併財務報表係包含本公司及由本公司所控制個體（子公司）之財務報告。

子公司之財務報表已予適當調整，以使其會計政策與合併公司之會計政策一致。

於編製合併財務報表時，各個體間之交易、帳戶餘額、收益及費損已全數予以銷除。

#### 分攤綜合損益總額至非控制權益

子公司之綜合損益總額係歸屬至本公司業主及非控制權益，即使非控制權益因而成為虧損餘額。

#### 對子公司所有權權益變動

當合併公司對子公司所有權權益之變動未導致喪失控制者，係作為權益交易處理。合併公司及非控制權益之帳面金額已予調整，以反映其於子公司相對權益之變動。非控制權益之調整金額與所支付或收取對價之公允價值間之差額，係直接認列為權益且歸屬於本公司業主。

## 2. 列入合併財務報表之子公司

本合併財務報表編製主體如下：

投資公司名稱	子 公 司 名 稱	營 業 風 險	業 務 性 質	所 持 股 權 百 分 比		說 明
				103年 12月31日	102年 12月31日	
本 公 司	裕隆纖維股份有限公司 (以下簡稱裕隆公司)	—	合成纖維及其原料製造、買賣	69.51%	69.51%	—
	三洋東豐(泰國)紡織股份有限公司 (以下簡稱三洋東豐(泰國)公司)	匯率風險	纖維織品之製造、加工、買賣	100.00%	100.00%	
	三隆投資股份有限公司 (以下簡稱三隆公司)	—	一般投資業	100.00%	100.00%	註 1
	Evalon Textile (Thailand) Co., Ltd (以下簡稱泰國裕隆公司)	政治風險及匯率風險	纖維織品之製造、加工、買賣	100.00%	100.00%	

註 1：三隆公司截至 103 年 12 月 31 日，持有本公司普通股計 899 仟股，持股比率 1.25%。

所有子公司均已編入合併財務報表，103 及 102 年度之合併個體一致，並無變動。所有合併公司間之內部交易均已於合併財務報表中消除。

### (五) 外 幣

各個體編製財務報表時，以個體功能性貨幣以外之貨幣（外幣）交易者，依交易日匯率換算為功能性貨幣記錄。

外幣貨幣性項目於每一資產負債表日以收盤匯率換算。因交割貨幣性項目或換算貨幣性項目產生之兌換差額，於發生當年度認列於損益。

以公允價值衡量之外幣非貨幣性項目係以決定公允價值當日之匯率換算，所產生之兌換差額列為當年度損益，惟屬公允價值變動認列於其他綜合損益者，其產生之兌換差額列於其他綜合損益。

以歷史成本衡量之外幣非貨幣性項目係以交易日之匯率換算，不再重新換算。

於編製合併財務報表時，合併公司國外營運機構（包含營運所在國家或使用之貨幣與本公司不同之子公司）之資產及負債以每一資產負債表日匯率換算為新台幣。收益及費損項目係以當年度平均匯率換算，所產生之兌換差額列於其他綜合損益（並分別歸屬予母公司業主及非控制權益）。

#### (六) 存 貨

存貨包括原料、物料、製成品及在製品。存貨係以成本與淨變現價值孰低衡量，比較成本與淨變現價值時除同類別存貨外係以個別項目為基礎。淨變現價值係指在正常情況下之估計售價減除至完工尚需投入之估計成本及完成出售所需之估計成本後之餘額。存貨成本之計算係採加權平均法。

#### (七) 不動產、廠房及設備

不動產、廠房及設備原始以成本衡量，後續以成本減除累計折舊及累計減損後之金額衡量。

合併公司除自有土地不提列折舊外，採直線基礎提列折舊，即於資產預計耐用年限內平均分攤資產成本減除殘值後之餘額。至少於每一年度結束日對估計耐用年限、殘值及折舊方法進行檢視。會計估計變動之影響係以推延方式處理。

不動產、廠房及設備出售或報廢時，其相關成本、累積折舊及累計減損均自帳上予以減除，因而產生之損益，依其性質認列於當期損益。

倘不動產、廠房及設備以其相關可回收金額衡量帳面價值有重大減損時，就其減損部分認列損失。嗣後若前述資產相關可回收金



額增加時，將減損損失之迴轉認列為利益，惟前述資產於減損損失迴轉後之帳面價值，不得超過該項資產在未認列減損損失之情況下，減除應提列折舊或攤銷後之帳面價值。

#### (八) 無形資產

單獨取得之有限耐用年限無形資產原始以成本衡量，後續係以成本減除累計攤銷及累計減損後之金額衡量。合併公司以直線基礎進行攤銷，並且至少於每一年度結束日對估計耐用年限、殘值及攤銷方法進行檢視。除合併公司預期於該無形資產經濟年限屆滿前處分該資產外，有限耐用年限無形資產之殘值估計為零。會計估計變動之影響係以推延方式處理。

其他可辨認無形資產出售或報廢時，其相關成本、累積攤銷及累計減損均自帳上予以減除，因而產生之損益，依其性質認列於當期損益。

#### (九) 金融工具

金融資產與金融負債於合併公司成為該工具合約條款之一方時認列於合併資產負債表。

原始認列金融資產與金融負債時，若金融資產或金融負債非屬透過損益按公允價值衡量者，係按公允價值加計直接可歸屬於取得或發行金融資產或金融負債之交易成本衡量。直接可歸屬於取得或發行透過損益按公允價值衡量之金融資產或金融負債之交易成本，則立即認列為損益。

##### 金融資產

金融資產之慣例交易係採交易日會計認列及除列。慣例交易係指金融資產之購買或出售，其交付期間係在因法規或市場慣例所訂之期間內者。

## 1. 衡量種類

### (1) 備供出售金融資產

備供出售金融資產係非衍生金融資產被指定為備供出售，或未被分類為放款及應收款、持有至到期日投資或透過損益按公允價值衡量之金融資產。

備供出售金融資產若屬於無活絡市場公開報價且公允價值無法可靠衡量之權益工具投資，後續係以成本減除減損損失後之金額衡量，並單獨列為「以成本衡量之金融資產」。

合併公司持有非於活絡市場交易之未上市（櫃）股票，分類為備供出售金融資產，並以成本衡量（因合併公司管理階層認為其無活絡市場公開報價且公允價值無法可靠衡量）。

備供出售權益投資之股利於合併公司收款之權利確立時認列。

### (2) 放款及應收款

放款及應收款係指於活絡市場無報價，且具固定或可決定付款金額之非衍生金融資產。放款及應收款（包括應收票據及應收帳款）係採用有效利息法按攤銷後成本減除減損損失後之金額衡量，惟短期應收款項之利息認列不具重大性之情況除外。

## 2. 金融資產之減損

除透過損益按公允價值衡量之金融資產外，合併公司係於每一資產負債表日評估其他金融資產是否有減損客觀證據，當有客觀證據顯示，因金融資產原始認列後發生之單一或多項事項，致使金融資產之估計未來現金流量受損失者，該金融資產即已發生減損。

合併公司評估應收款項有客觀減損證據時，個別評估其減損金額，依其帳面金額與預期未來現金流量之間之差額認列減

損損失。針對某些應收款項經個別評估未有減損後，另再以組合基礎來評估減損。

按攤銷後成本列報之金融資產之減損損失金額減少，且該減少客觀與認列減損後發生之事項相連結，則先前認列之減損損失直接或藉由調整備抵帳戶予以迴轉認列於損益，惟該迴轉不得使金融資產帳面金額超過若未認列減損情況下於迴轉日應有之攤銷後成本。

以成本衡量之金融資產之減損損失金額係該資產帳面金額與估計未來現金流量按類似金融資產之現時市場報酬率折現之現值間之差額。此種減損損失於後續期間不得迴轉。

所有金融資產之減損損失係直接自金融資產之帳面金額中扣除，惟應收帳款係藉由備抵帳戶調降其帳面金額。當判斷應收帳款無法收回時，係沖銷備抵帳戶。原先已沖銷而後續收回之款項則貸記備抵帳戶。備抵帳戶帳面金額之變動認列於損益。

### 3. 金融資產之除列

合併公司僅於對來自金融資產現金流量之合約權利失效，或已移轉金融資產且該資產所有權之幾乎所有風險及報酬已移轉予其他企業時，始將金融資產除列。

於一金融資產整體除列時，其帳面金額與所收取對價間之差額係認列於損益。

### 金融負債

金融負債係以有效利息法按攤銷後成本衡量。本公司僅於義務解除、取消或到期時，始將金融負債除列。除列金融負債時，其帳面金額與所支付對價間之差額認列為損益。

### (十) 收入認列

收入係按已收或應收對價之公允價值衡量。

#### 1. 貨物之銷售

銷售貨物收入係於貨物交付且法定所有權移轉時認列。

去料加工時，加工產品所有權之重大風險及報酬並未移轉，是以去料時不作銷貨處理。

## 2. 勞務之提供

勞務收入係於勞務提供後，收入金額、交易完成度、交易已發生之成本及完成交易尚須發生之成本能可靠衡量時認列收入。

## 3. 股利收入及利息收入

投資所產生之股利收入係於收款之權利確立時認列。

金融資產之利息收入係於經濟效益很有可能流入合併公司，且收入金額能可靠衡量時認列。利息收入係依時間之經過按流通在外本金與所適用之有效利率採應計基礎認列。

### (十一) 政府補助款

政府補助僅於可合理確信合併公司將遵循政府補助所附加之條件，且將可收到該項補助時，始予以認列。

政府補助係於其意圖補償之相關成本於合併公司認列為費用之期間內，按有系統之基礎認列於損益。以合併公司應購買或以其他方式取得非流動資產為條件之政府補助係認列為遞延收入，並以合理且有系統之基礎於相關資產耐用年限期間轉列損益。

### (十二) 退職後福利

屬確定提撥退休計畫之退休金，係於員工提供服務之期間，將應提撥之退休金數額認列為當期費用。

屬確定福利退休計畫之退休金，提供福利之成本係使用預計單位福利法進行精算評價。確定福利義務產生之所有精算損益於發生期間立即認列於其他綜合損益。前期服務成本於福利已既得之範圍內立即認列，非屬已既得之部分則於福利成為既得前之平均期間內，以直線基礎攤銷。

應計退休金負債係代表確定福利義務之現值、調整未認列前期服務成本，並減除計畫資產公允價值後之金額。

### (十三) 所得稅

所得稅費用係當期所得稅及遞延所得稅之總和。

#### 1. 當期所得稅

當期應付所得稅係以當期課稅所得為基礎。因部分收益及費損係其他期間之應課稅或可減除項目，或依相關稅法非屬應課稅或可減除項目，致課稅所得不同於合併綜合損益表所報導之稅前淨利。合併公司當期所得稅相關負債係按資產負債表日法定之稅率計算。

依所得稅法規定計算之未分配盈餘加徵百分之十所得稅列為股東會決議年度之所得稅費用。

以前年度應付所得稅之調整，列入當期所得稅。

#### 2. 遞延所得稅

遞延所得稅係依合併財務報表帳載資產及負債帳面金額與計算課稅所得之課稅基礎二者所產生之暫時性差異予以認列。遞延所得稅負債一般係就所有應課稅暫時性差異予以認列，而遞延所得稅資產則於很有可能具有課稅所得以供可減除暫時性差異使用時認列。

與投資子公司有關之可減除暫時性差異所產生之遞延所得稅資產，僅於其很有可能具有足夠課稅所得用以實現暫時性差異之利益，且於可預見之未來預期將迴轉的範圍內，予以認列。

遞延所得稅資產之帳面金額於每一資產負債表日予以重新檢視，並針對已不再很有可能具有足夠之課稅所得以供可減除者，調減遞延所得稅資產帳面金額。原未認列為遞延所得稅資產者，亦於每一資產負債表日予以重新檢視，並在未來很有可能產生課稅所得以供可減除者，調增遞延所得稅資產帳面金額。

遞延所得稅資產及負債係以預期負債清償或資產實現時之稅率衡量。

#### 3. 本年度之當期及遞延所得稅

當期及遞延所得稅係認列於損益，惟與認列於其他綜合損益之項目之當期及遞延所得稅係認列於其他綜合損益。

## 五、重大會計判斷、估計及假設不確定性之主要來源

合併公司於採用會計政策時，管理階層必須作出相關之判斷、估計及假設。估計及相關假設係基於歷史經驗及其他攸關之因素，實際結果可能與估計有所不同。

管理階層將持續檢視估計與基本假設。若估計之修正僅影響當期，則於會計估計修正當期認列。若會計估計之修正同時影響當期及未來期間，則於估計修正當期及未來期間認列。

主要假設及估計不確性之資訊如下：

### (一) 應收票據及應收帳款（含催收款）之估計減損

合併公司評估應收款項有客觀減損證據時，個別評估其減損金額，依其帳面金額與預期未來現金流量之間之差額認列減損損失。針對某些應收款項經個別評估未有減損後，另再以組合基礎來評估減損。若未來實際現金流量少於預期，可能會產生重大減損損失。

### (二) 存貨跌價及呆滯損失

存貨淨變現價值係正常營業過程中之估計售價減除至完工尚需投入之估計成本及完成出售所需之估計成本後之餘額估計，該等估計係依目前市場狀況及類似產品之歷史銷售經驗評估，市場情況之改變可能重大影響該等估計結果。

### (三) 不動產、廠房及設備之減損

與生產相關之設備減損係按該等設備之可回收金額（即該等資產之公允價值減出售成本與其使用價值之較高者）評估，市場價格或未來現金流量變動將影響該等資產可回收金額，可能導致合併公司須額外認列減損損失或迴轉已認列之減損損失。

### (四) 所得稅

由於未來獲利之不可預測性，合併公司於 103 年及 102 年 12 月 31 日止分別尚有 328,783 仟元及 368,529 仟元之暫時性差異及虧損後抵稅權並未認列為遞延所得稅資產。遞延所得稅資產之可實現性主要視未來能否有足夠之獲利或應課稅暫時性差異而定。若未來實

際產生獲利高於預期，可能會產生重大遞延所得稅資產之認列，並於發生期間認列為損益。

#### 六、現金

	103年12月31日	102年12月31日
現金	\$ 886	\$ 459
銀行支票及活期存款	<u>121,408</u>	<u>107,663</u>
	<u>\$122,294</u>	<u>\$108,122</u>

銀行存款於資產負債表日之市場利率區間如下：

	103年12月31日	102年12月31日
銀行存款（活存）	0.02%-0.17%	0.02%-0.17%

#### 七、應收票據及帳款淨額／催收款項淨額

	103年12月31日	102年12月31日
<u>應收票據</u>		
因營業而發生	\$ 46,580	\$ 33,713
減：備抵呆帳	( 1,318)	( 1,675)
	<u>\$ 45,262</u>	<u>\$ 32,038</u>
<u>應收帳款</u>		
因營業而發生	\$ 54,992	\$ 83,413
減：備抵呆帳	( 1,397)	( 1,050)
	<u>\$ 53,595</u>	<u>\$ 82,363</u>
<u>催收款項</u>		
因營業而發生	\$ 519	\$ 519
減：備抵呆帳	( 519)	( 519)
（帳列其他非流動資產）	<u>\$ -</u>	<u>\$ -</u>

合併公司對貨物銷售之平均授信期間為 60 天。合併公司評估應收款項有客觀減損證據時，個別評估其減損金額。針對某些應收款項經個別評估未有減損後，另再以組合基礎來評估減損。

在接受新客戶之前，合併公司評估該潛在客戶之信用品質並設定該客戶之信用額度。客戶之信用額度及評等視實際情況檢視，其中未逾期亦未減損之應收款項評等結果為合理範圍。

合併公司應收款項集中情形請參閱附註二二(三)。

(一) 應收票據

於資產負債表日無逾期但未減損之應收票據。

應收票據之備抵呆帳變動資訊如下：

	個別評估 之減損損失	集體評估 之減損損失	合 計
102年1月1日餘額	\$ -	\$ 1,135	\$ 1,135
加：本年度提列呆帳 費用	-	588	588
匯率影響數	-	(48)	(48)
102年12月31日餘額	<u>\$ -</u>	<u>\$ 1,675</u>	<u>\$ 1,675</u>
103年1月1日餘額	\$ -	\$ 1,675	\$ 1,675
減：本年度迴轉呆帳 費用	-	(420)	(420)
匯率影響數	-	63	63
103年12月31日餘額	<u>\$ -</u>	<u>\$ 1,318</u>	<u>\$ 1,318</u>

(二) 應收帳款

應收帳款之備抵呆帳變動資訊如下：

	個別評估 之減損損失	集體評估 之減損損失	合 計
102年1月1日餘額	\$ -	\$ 655	\$ 655
加：本年度提列呆帳 費用	-	395	395
102年12月31日餘額	<u>\$ -</u>	<u>\$ 1,050</u>	<u>\$ 1,050</u>
103年1月1日餘額	\$ -	\$ 1,050	\$ 1,050
加(減)：本年度提列(迴 轉)呆帳費用	<u>1,130</u>	<u>(783)</u>	<u>347</u>
103年12月31日餘額	<u>\$ 1,130</u>	<u>\$ 267</u>	<u>\$ 1,397</u>

於資產負債表日下列已逾期之應收帳款，因其信用品質並未發生重大改變，合併公司管理階層認為仍可回收其金額；已逾期而未減損之應收帳款依其立帳日為基準進行之帳齡分析如下：

	103年12月31日	102年12月31日
60天以下	\$ 6,661	\$ 19,895
61至90天	2,042	5,142

(接次頁)



(承前頁)

	103年12月31日	102年12月31日
91至120天	\$ 3,053	\$ -
120天以上	7	43
合計	<u>\$ 11,763</u>	<u>\$ 25,080</u>

#### 八、存貨淨額

	103年12月31日	102年12月31日
製成品	\$ 84,041	\$ 89,009
在製品	7,896	5,954
原料	30,544	68,058
物料	8,493	8,291
合計	<u>\$130,974</u>	<u>\$171,312</u>

103及102年度與存貨相關之銷貨成本分別為976,702仟元(包括存貨跌價損失9,559仟元及未分攤固定製造費用43,654仟元)及836,601仟元(包括未分攤固定製造費用57,602仟元)。

103年及102年12月31日之備抵存貨跌價損失分別為62,213仟元及52,460仟元。

#### 九、不動產、廠房及設備

(一) 不動產廠房及設備明細列示如下：

	自有土地	建築物	機器設備	運輸設備	辦公設備	其他設備	合計
成本							
102年1月1日餘額	\$ 319,557	\$ 536,950	\$ 1,142,461	\$ 7,276	\$ 16,095	\$ 118,882	\$ 2,141,221
增添	-	310	4,299	-	-	595	5,204
處分	( 60,808)	( 78,103)	( 283,862)	( 501)	( 2,192)	( 21,073)	( 446,539)
淨兌換差額	( 1,401)	( 8,473)	( 16,520)	( 92)	( 190)	( 423)	( 27,099)
重分類	-	-	3,214	-	-	-	3,214
102年12月31日餘額	<u>\$ 257,348</u>	<u>\$ 450,684</u>	<u>\$ 849,592</u>	<u>\$ 6,683</u>	<u>\$ 13,713</u>	<u>\$ 97,981</u>	<u>\$ 1,676,001</u>
累計折舊及減損							
102年1月1日餘額	\$ 7,403	\$ 259,006	\$ 980,027	\$ 6,496	\$ 14,935	\$ 89,621	\$ 1,357,488
處分	-	( 38,329)	( 259,699)	( 492)	( 2,050)	( 18,619)	( 319,189)
折舊費用	-	16,921	26,007	302	667	5,905	49,802
減損損失	-	-	9,658	-	-	-	9,658
淨兌換差額	( 311)	( 3,998)	( 15,247)	( 72)	( 190)	( 423)	( 20,241)
102年12月31日淨額	<u>\$ 7,092</u>	<u>\$ 233,600</u>	<u>\$ 740,746</u>	<u>\$ 6,234</u>	<u>\$ 13,362</u>	<u>\$ 76,484</u>	<u>\$ 1,077,518</u>
102年12月31日淨額	<u>\$ 250,256</u>	<u>\$ 217,084</u>	<u>\$ 108,846</u>	<u>\$ 449</u>	<u>\$ 351</u>	<u>\$ 21,497</u>	<u>\$ 598,483</u>

(接次頁)

(承前頁)

	自有土地	建築物	機器設備	運輸設備	辦公設備	其他設備	合計
<u>成本</u>							
103年1月1日餘額	\$ 257,348	\$ 450,684	\$ 849,592	\$ 6,683	\$ 13,713	\$ 97,981	\$ 1,676,001
增添	-	210	11,427	-	848	1,509	13,994
處分	-	-	( 27,310)	( 465)	-	-	( 27,775)
淨兌換差額	1,874	11,333	22,259	123	254	566	36,409
重分類	-	-	5,720	-	-	-	5,720
103年12月31日餘額	<u>\$ 259,222</u>	<u>\$ 462,227</u>	<u>\$ 861,688</u>	<u>\$ 6,341</u>	<u>\$ 14,815</u>	<u>\$ 100,056</u>	<u>\$ 1,704,349</u>
<u>累計折舊及減損</u>							
103年1月1日餘額	\$ 7,092	\$ 233,600	\$ 740,746	\$ 6,234	\$ 13,362	\$ 76,484	\$ 1,077,518
處分	-	-	( 26,163)	( 465)	-	-	( 26,628)
折舊費用	-	14,668	19,571	461	233	5,044	39,977
減損迴轉利益	-	( 12,989)	-	-	-	-	( 12,989)
淨兌換差額	415	5,394	20,554	111	254	566	27,294
103年12月31日餘額	<u>\$ 7,507</u>	<u>\$ 240,673</u>	<u>\$ 754,708</u>	<u>\$ 6,341</u>	<u>\$ 13,849</u>	<u>\$ 82,094</u>	<u>\$ 1,105,172</u>
103年12月31日淨額	<u>\$ 251,715</u>	<u>\$ 221,554</u>	<u>\$ 106,980</u>	<u>\$ -</u>	<u>\$ 966</u>	<u>\$ 17,962</u>	<u>\$ 599,177</u>

(二) 合併公司之不動產、廠房及設備係以直線基礎按下列耐用年數計提折舊：

建築物	
建築物	45至50年
隔間工程	5至15年
升降梯	10年
空壓機房	10年
機器設備	3至15年
運輸設備	5至10年
辦公設備	3至10年
其他設備	3至15年

(三) 合併子公司一裕隆公司經其股東會決議，授權董事會參考中信不動產估價師事務所鑑價報告，於102年間以105,821仟元處分其全部土地、廠房及設備，處分損失為21,795仟元，列其他收益及費損項下。

(四) 合併公司於103年6月間，評估不動產、廠房及設備之減損情形，參酌中信不動產估價師事務所所出具之鑑價報告書評估之公允價值，認列廠房建物之減損迴轉利益12,989仟元，列其他收益及費損項下。

(五) 本公司102年度因不動產、廠房及設備依其相關可回收金額評估，可回收金額小於帳面價值，認列減損損失9,658仟元，列其他收益及費損項下。

(六) 合併公司設定質押作為借款擔保之不動產、廠房及設備金額，請參閱附註二三。

(七) 103年及102年合併公司無利息資本化之情形。

#### 十、其他非流動資產

	103年12月31日	102年12月31日
長期預付款項	\$ 1,512	\$ 4,717
預付設備款	32,102	2,305
其他金融資產－非流動	6,000	6,000
催收款	-	-
	<u>\$ 39,614</u>	<u>\$ 13,022</u>

長期預付款項係生產機台專用之噴嘴等。

其他金融資產－非流動係長期借款之擔保品，請參閱附註二三。

#### 十一、借 款

##### (一) 短期借款

	103年12月31日	102年12月31日
無擔保借款		
銀行借款	\$168,165	\$213,930
擔保借款		
銀行借款	<u>314,557</u>	<u>227,438</u>
	<u>\$482,722</u>	<u>\$441,368</u>

短期借款於資產負債表日之借款利率區間如下：

	103年12月31日	102年12月31日
銀行借款	<u>2%-3%</u>	<u>2%-2.875%</u>

##### (二) 長期借款

	103年12月31日	102年12月31日
擔保借款		
銀行借款	\$ 15,000	\$ 8,156
其他長期借款	13,195	23,314
減：列為一年內到期部分	<u>( 15,228 )</u>	<u>( 18,275 )</u>
長期借款	<u>\$ 12,967</u>	<u>\$ 13,195</u>

銀行借款其中以泰銖計價者，於102年12月31日，有效年利率為3.94%。已於103年3月提前清償。

另以新台幣計價者，每半年為一期攤還本金，利息按月繳付，103年12月31日有效年利率為2.65%，最後到期日為105年10月16日。

其他長期借款係以機器設備融資，到期日為105年4月30日，自102年4月30日起每月為一期，共分36期平均攤還本金及利息。截至103年12月31日止，有效利率為2.756%。

合併公司為上述銀行借款及其他長期借款而提供抵押擔保情形，請參閱附註二三。

## 十二、應付票據及應付帳款

### (一) 應付票據

合併公司之應付票據主要係支付國內貨款及設備而開立之票據。

### (二) 應付款項

平均賒帳期間為2個月，合併公司訂有財務風險管理政策，以確保所有應付款項於預先約定之信用期限內償還。

## 十三、其他應付款

	103年12月31日	102年12月31日
薪資及獎金及未休假給付	\$ 7,343	\$ 10,211
水電費	6,250	8,412
勞務費	1,824	1,409
修繕費	963	841
包裝費	2,302	2,688
油劑費	1,424	717
其他	7,849	7,683
	<u>\$ 27,955</u>	<u>\$ 31,961</u>

## 十四、退職福利計畫

### (一) 確定提撥計畫

合併公司中之本公司所適用我國「勞工退休金條例」之退休金制度，係屬政府管理之確定提撥退休計畫，依員工每月薪資百分之六提撥退休金至勞工保險局之個人專戶。

三洋東豐（泰國）及泰國裕隆公司每月依泰國政府所定之勞工福利制度，每月依員工薪資總額提撥一定比率繳付予社會保障廳作

為勞工保險之用，公司除按月提列該項費用外，無其餘義務。本期確定提撥計畫相關退休金費用參閱附註十六。

(二) 確定福利計畫

合併公司中之本公司及裕隆公司所適用我國「勞動基準法」之退休金制度，係屬確定福利退休計畫。員工退休金之支付，係根據服務年資及核准退休日前6個月平均工資計算。本公司及裕隆公司按員工每月薪資總額2%提撥員工退休基金，交由勞工退休準備金監督委員會以該委員會名義存入台灣銀行之專戶。勞動部勞動基金運用局透過自行運用及委託經營方式，將計畫資產投資於國內（外）權益證券與債務證券及銀行存款等標的，惟依勞工退休基金收支保管及運用辦法規定，勞工退休基金，其每年決算分配之最低收益不得低於當地銀行2年定期存款利率計算之收益。

計畫資產之整體資產預期報酬率係根據歷史報酬趨勢以及精算師對於相關義務存續期間內，該資產所處市場之預測，並考量前述計畫資產之運用及最低收益之影響所作之估計。

合併子公司一裕隆公司已於102年6月間資遣員工，結清適用確定福利退休計畫人員之退休金。

合併公司之計畫資產及確定福利義務現值，係由合格精算師進行精算。精算評價於衡量日之主要假設列示如下：

	103年12月31日	102年12月31日
	本 公 司	本 公 司
折現率	1.625%	1.750%
計畫資產之預期報酬率	2.000%	2.000%
長期平均調薪率	1.500%	1.500%

有關確定福利計畫所認列之損益金額列示如下：

	103年度	102年度
當期服務成本	\$ 454	\$ 2,602
利息成本	307	219
計畫資產預期報酬	( 167)	( 160)
	<u>\$ 594</u>	<u>\$ 2,661</u>

(接次頁)

(承前頁)

	103年度	102年度
依功能別彙總		
營業成本	\$ 512	\$ 344
營業費用	82	2,329
什項收入	-	( 12)
	<u>\$ 594</u>	<u>\$ 2,661</u>

於 103 及 102 年度，本公司分別認列精算利益 1,452 仟元及精算損失 1,694 仟元於其他綜合損益。截至 103 年及 102 年 12 月 31 日止，精算損失認列於其他綜合損益之累積金額分別為 2,804 仟元及 4,256 仟元。

合併公司因確定福利計畫所產生之義務列入合併資產負債表之金額列示如下：

	103年12月31日	102年12月31日
	本 公 司	本 公 司
已提撥確定福利義務之現值	(\$ 16,882)	(\$ 17,541)
計畫資產之公允價值	<u>8,722</u>	<u>8,141</u>
提撥短絀	( 8,160)	( 9,400)
應計退休金負債	<u>(\$ 8,160)</u>	<u>(\$ 9,400)</u>

確定福利義務現值之變動列示如下：

	103年度	102年度
年初確定福利義務	\$ 17,541	\$ 18,937
當期服務成本	454	2,602
利息成本	307	219
精算(利益)損失	( 1,420)	1,643
福利支付數	-	( 5,860)
年底確定福利義務	<u>\$ 16,882</u>	<u>\$ 17,541</u>

計畫資產現值之變動列示如下：

	103年度	102年度
年初計畫資產公允價值	\$ 8,141	\$ 13,318
計畫資產預期報酬	167	160
精算利益(損失)	32	( 51)
雇主提撥數	382	574
福利支付數	-	( 5,860)
年底計畫資產公允價值	<u>\$ 8,722</u>	<u>\$ 8,141</u>

於 103 及 102 年度計劃資產實際報酬分別為 199 仟元及 109 仟元。

計畫資產之主要類別於資產負債表日公允價值之百分比係依勞工退休基金監理會網站公布之基金資產配置資訊為準：

	103年12月31日	102年12月31日
權益證券	49.69%	44.77%
現金	19.12%	22.86%
債券	11.92%	9.37%
固定收益類	14.46%	18.11%
其他	4.81%	4.89%
	<u>100.00%</u>	<u>100.00%</u>

合併公司選擇以轉換至 IFRSs 日（101 年 1 月 1 日）起各個會計期間推延決定之金額，揭露經驗調整之歷史資訊：

	103年12月31日			102年12月31日		
	本	公	司	本	公	司
確定福利義務現值	(\$ 16,882)			(\$ 17,541)		
計畫資產公允價值	\$ 8,722			\$ 8,141		
提撥短絀	(\$ 8,160)			(\$ 9,400)		
計畫負債之經驗調整	\$ 2,987			(\$ 2,243)		
計畫資產之經驗調整	\$ 32			(\$ 51)		

	101年12月31日		101年1月1日	
	本	公	本	公
確定福利義務現值	(\$ 15,925)	(\$ 3,012)	(\$ 16,173)	(\$ 2,965)
計畫資產公允價值	\$ 8,337	\$ 4,981	\$ 11,265	\$ 4,540
提撥短絀	(\$ 7,588)	\$ 1,969	(\$ 4,908)	\$ 1,575
計畫負債之經驗調整	(\$ 2,428)	\$ 22	\$ -	\$ -
計畫資產之經驗調整	(\$ 106)	(\$ 50)	\$ -	\$ -

合併公司預期於 103 以後一年內對確定福利計畫提撥為 360 仟元。

## 十五、權益

### (一) 股本

#### 普通股

	103年12月31日	102年12月31日
額定股數(仟股)	<u>99,000</u>	<u>99,000</u>
額定股本	<u>\$990,000</u>	<u>\$990,000</u>
已發行且已收足股款之股數 (仟股)	<u>71,650</u>	<u>71,650</u>
已發行股本	<u>\$716,500</u>	<u>\$716,500</u>

已發行之普通股每股面額為 10 元，每股享有一表決權及收取股利之權利。

本公司經 102 年度股東常會決議授權董事會以 102 年 9 月 30 日為基準日，私募價格每股 15.1 元溢價發行，辦理私募普通股 5,000 仟股，增資 50,000 仟元，取得增資款項 75,500 仟元，溢價 25,500 仟元計入資本公積發行溢價。

截至 103 年 12 月 31 日及 102 年 12 月 31 日止，上述已發行股數包含私募普通股股數皆為 12,150 仟股，且尚未辦理公開發行程序。歷次私募普通股之資訊：

私 募 日 期	私募股數(仟股)	私 募 金 額
101 年 7 月 20 日	5,000	\$ 40,000
101 年 12 月 5 日	2,150	28,595
102 年 9 月 30 日	<u>5,000</u>	<u>75,500</u>
合 計	<u>12,150</u>	<u>\$144,095</u>

本公司於 103 年 6 月 24 日股東常會決議於 15,000 仟股之限額內，授權董事會視市場狀況及公司資金需求再辦理私募發行普通股，以償還銀行借款及改善財務結構。另於 104 年 3 月 25 日董事會決議提請 104 年度股東常會通過於 15,000 仟股之限額內，授權董事會再辦理私募發行普通股，以償還銀行借款及改善財務結構。

### (二) 資本公積

子公司持有本公司之股票，處份本公司股票超過帳面成本之金額，本公司列為「資本公積—庫藏股票交易」。



資本公積中屬超過票面金額發行股票之溢額得用以彌補虧損，亦得於公司無虧損時，用以撥充股本，惟撥充股本時每年以實收股本之一定比率為限。

### (三) 盈餘分配及股利政策

依本公司章程之規定，本公司每年決算後於完納一切稅捐後如有盈餘，除先彌補歷年累積虧損外，應提撥稅後盈餘 10% 為法定盈餘公積，再就股東權益減項金額提列特別盈餘公積後，再就剩餘數先提撥 1% 為董監事酬勞，及不低於 1% 為員工紅利，如尚有餘額由董事會依據本公司股利政策，擬具分配案送經股東會決議分配之。

為維持資本適足，盈餘配股，每股最高分配 2 元股票股利，超過部分分派現金股息，資本公積撥充資本最高分配 1.5 元股票股利。

法定公積應提撥至其餘額達股本總額時為止。法定公積得用以彌補虧損。公司無虧損時，法定盈餘公積超過實收股本總額 25% 之部分除得撥充股本外，尚得以現金分配。

分配未分配盈餘時，除屬非中華民國境內居住者之股東外，其餘股東可獲配按股利分配日之稅額扣抵比率計算之股東可扣抵稅額。

本公司 103 及 102 年度因仍為待彌補虧損，故均未予估列員工紅利及董監酬勞費用。

年度終了後，董事會決議之員工紅利及董監酬勞費用金額有重大變動時，該變動調整原提列年度費用，至股東會決議日時，若金額仍有變動，則依會計估計變動處理，於股東會決議年度調整入帳。如股東會決議採股票發放員工紅利，股票紅利股數以決議分紅之金額除以股票公平價值決定，股票公平價值係以股東會決議日前一日之收盤價，並考量除權除息之影響為計算基礎。

本公司 102 及 101 年度虧損撥補議案，業經 103 年 6 月 24 日及 102 年 6 月 28 日股東常會分別擬議及決議通過，因仍為待彌補虧損，故無相關盈餘配發員工紅利及董監事酬勞之情事。另 103 年 6 月 24 日及 102 年 6 月 28 日股東常會決議通過，分別以資本公積 25,500 仟元及 7,095 仟元彌補虧損。

本公司於 104 年 3 月 25 日之董事會通過 103 年度虧損撥補議案。

本公司 103 年度虧損撥補議案，尚待預計於 104 年 6 月 23 日召開之股東會決議。

有關本公司董事會擬議及股東會決議之虧損撥補議案、員工紅利及董監酬勞資訊，請至台灣證券交易所「公開資訊觀測站」查詢。

(四) 其他權益項目

國外營運機構財務報表換算之兌換差額

	<u>103年度</u>	<u>102年度</u>
年初餘額	(\$ 7,686)	\$ 653
換算國外營運機構淨資產所 產生之兌換差額	<u>7,165</u>	( <u>8,339</u> )
年底餘額	<u>(\$ 521)</u>	<u>(\$ 7,686)</u>

(五) 庫藏股票

收	回	原	因	<u>子公司持有本公司 股票 ( 仟股 )</u>
102 年 1 月 1 日股數				2,219
本年度減少				( <u>11</u> )
102 年 12 月 31 日股數				<u>2,208</u>
103 年 1 月 1 日股數				2,208
本年度減少				( <u>1,309</u> )
103 年 12 月 31 日股數				<u>899</u>

子公司於資產負債表日持有本公司股票之相關資訊如下：

子 公 司 名 稱	<u>持 有 股 數 ( 仟 股 )</u>	<u>帳 面 金 額</u>	<u>市 價</u>
<u>103 年 12 月 31 日</u>			
三隆投資股份有限公司	899	<u>\$ 24,274</u>	<u>\$ 23,379</u>
<u>102 年 12 月 31 日</u>			
三隆投資股份有限公司	2,208	<u>\$ 59,604</u>	<u>\$ 91,420</u>

子公司－三隆公司於 103 及 102 年度間分別出售其持有之本公司股票 1,309 仟股及 11 仟股，相關處分價款為 38,920 仟元及 187 仟元。其與本公司庫藏股帳面價值之差額 3,590 仟元及 (110) 仟元分別計入資本公積及增加待彌補虧損。

子公司持有本公司股票視同庫藏股票處理，除不得參與本公司之現金增資及無表決權外，其餘與一般股東權利相同。

#### 十六、淨損

淨損係包含以下項目：

##### (一) 其他收益及費損

	103年度	102年度
處分不動產、廠房及設備損失	(\$ 41)	(\$ 20,844)
減損迴轉利益(減損損失)	12,989	( 9,658)
政府補助款	3,451	8,182
	<u>\$ 16,399</u>	<u>(\$ 22,320)</u>

##### (二) 其他收入

	103年度	102年度
租金收入	\$ 973	\$ 1,151
利息收入	255	227
廢棄物回收收入	2,899	2,232
其他	558	2,469
	<u>\$ 4,685</u>	<u>\$ 6,079</u>

##### (三) 其他利益及損失

	103年度	102年度
淨外幣兌換利益	\$ 6,133	\$ 3,588
處分投資利益	-	344
其他支出	( 290)	( 3,788)
	<u>\$ 5,843</u>	<u>\$ 144</u>
外幣兌換利益總額	\$ 8,058	\$ 5,873
外幣兌換損失總額	( 1,925)	( 2,285)
淨外幣兌換利益	<u>\$ 6,133</u>	<u>\$ 3,588</u>

##### (四) 折舊及攤銷

	103年度	102年度
折舊費用依功能別彙總		
營業成本	\$ 34,787	\$ 44,296
營業費用	5,190	5,506
	<u>\$ 39,977</u>	<u>\$ 49,802</u>

(接次頁)

(承前頁)

	103年度	102年度
攤銷費用依功能別彙總		
營業成本	\$ 94	\$ 31
營業費用	<u>153</u>	<u>220</u>
	<u>\$ 247</u>	<u>\$ 251</u>

(五) 員工福利費用

	103年度	102年度
退職後福利		
確定提撥計畫	\$ 2,847	\$ 3,479
確定福利計畫	<u>594</u>	<u>2,673</u>
	<u>3,441</u>	<u>6,152</u>
其他員工福利		
薪資費用	87,674	94,957
勞健保費用	7,342	8,063
其他用人費用	<u>4,474</u>	<u>4,629</u>
	<u>99,490</u>	<u>107,649</u>
	<u>\$102,931</u>	<u>\$113,801</u>
依功能別彙總		
營業成本	\$ 72,128	\$ 74,038
營業費用	<u>30,803</u>	<u>39,763</u>
	<u>\$102,931</u>	<u>\$113,801</u>

十七、所得稅

(一) 認列於損益之所得稅

所得稅利益之主要組成項目如下：

	103年度	102年度
當期所得稅		
當期產生者	\$ 740	\$ -
以前年度之調整	<u>-</u>	<u>( 1,351)</u>
	<u>740</u>	<u>( 1,351)</u>
遞延所得稅		
當期產生者	<u>( 8)</u>	<u>( 8)</u>
認列於損益之所得稅費用(利益)	<u>\$ 732</u>	<u>(\$ 1,359)</u>

會計所得與當期所得稅費用之調節如下：

	103年度	102年度
稅前淨損	(\$ 63,941)	(\$ 107,129)
稅前淨損按法定稅率計算之 所得稅利益 (17%)	(\$ 10,870)	(\$ 18,211)
子公司虧損之遞延所得稅影 響數	590	( 9,346)
稅上不可減除之費損	( 5,118)	( 117)
免稅所得	-	( 852)
基本稅額應納差額	740	-
未認列之暫時性差異	2,607	3,897
未認列之虧損後抵	12,783	24,621
以前年度之當期所得稅費用 於本期之調整	-	( 1,351)
認列於損益之所得稅費用 (利 益)	<u>\$ 732</u>	<u>(\$ 1,359)</u>

(二) 當期所得稅資產與負債

	103年12月31日	102年12月31日
當期所得稅資產		
應收退稅款	<u>\$ 224</u>	<u>\$ 222</u>
當期所得稅負債		
應付所得稅	<u>\$ 740</u>	<u>\$ -</u>

上述應收退稅款係帳列其他流動資產。

(三) 遞延所得稅資產與負債

遞延所得稅資產及負債之變動如下：

103 年度

	年 初 餘 額	認 列 於 損 益	認 列 於 綜 合 損 益	年 底 餘 額
<u>遞 延 所 得 稅 資 產</u>				
暫時性差異				
存貨跌價損失	\$ 8,220	\$ 291	\$ -	\$ 8,511
備抵呆帳	81	14	-	95
	<u>\$ 8,301</u>	<u>\$ 305</u>	<u>\$ -</u>	<u>\$ 8,606</u>
<u>遞 延 所 得 稅 負 債</u>				
暫時性差異				
土地增值稅準備	\$ 37,616	\$ -	\$ -	\$ 37,616
未實現兌換利益	459	309	-	768
其 他	37	( 12)	-	25
	<u>\$ 38,104</u>	<u>\$ 297</u>	<u>\$ -</u>	<u>\$ 38,409</u>

102 年度

遞延所得稅資產	年 初 餘 額	認 列 於 損 益	認 列 於	
			綜 合 損 益	年 底 餘 額
暫時性差異				
存貨跌價損失	\$ 7,922	\$ 298	\$ -	\$ 8,220
備抵呆帳	-	81	-	81
	<u>\$ 7,922</u>	<u>\$ 379</u>	<u>\$ -</u>	<u>\$ 8,301</u>
遞延所得稅負債				
暫時性差異				
土地增值稅準備	\$ 37,616	\$ -	\$ -	\$ 37,616
未實現兌換利益	125	334	-	459
其 他	-	37	-	37
	<u>\$ 37,741</u>	<u>\$ 371</u>	<u>\$ -</u>	<u>\$ 38,112</u>

(四) 未認列為遞延得稅資產之項目

	103年12月31日	102年12月31日
暫時性差異金額		
採權益法認列之投資損失	\$ 157,836	\$ 156,865
折舊財稅差異及固定資產減損損失	2,442	5,741
存貨跌價損失	1,468	133
其 他	940	843
	<u>162,686</u>	<u>163,582</u>
虧損後抵金額	<u>166,097</u>	<u>204,947</u>
	<u>\$ 328,783</u>	<u>\$ 368,529</u>

(五) 未使用之虧損後抵相關資訊

截至 103 年 12 月 31 日止，虧損後抵相關資訊如下：

三洋公司

未使用之虧損後抵金額	尚未後抵稅額	最後後抵年度
\$ 42,722	\$ 7,263	104
19,148	3,255	105
13,581	2,309	106
49,651	8,441	107
67,182	11,421	108
63,556	10,804	111
18,414	3,130	112
46,858	7,966	113
<u>\$ 321,112</u>	<u>\$ 54,589</u>	

裕隆公司

未使用之虧損 後抵金額	尚未後抵稅額	最後後抵年度
\$ 4,396	\$ 747	104
12,763	2,170	106
53,221	9,048	107
62,808	10,678	108
6,649	1,130	109
3,508	596	110
391,333	66,527	111
81,453	13,847	112
8,910	1,514	113
<u>\$ 625,041</u>	<u>\$ 106,257</u>	

三隆公司

未使用之虧損 後抵金額	尚未後抵稅額	最後後抵年度
<u>\$ 30,888</u>	<u>\$ 5,251</u>	110

本公司及子公司之營利事業所得稅係個別申報。

(六) 兩稅合一相關資訊

	103年12月31日	102年12月31日
87年度以後待彌補虧損	<u>(\$324,718)</u>	<u>(\$289,835)</u>
股東可扣抵稅額帳戶餘額	<u>\$ 1,727</u>	<u>\$ 1,727</u>

依所得稅法規定，本公司分配屬 87 年度（含）以後之盈餘時，本國股東可按股利分配日之稅額扣抵比率計算可獲配之股東可扣抵稅額。惟本公司因仍為待彌補虧損，故尚無分配予股東之稅額扣抵比率情形。

(七) 所得稅核定情形

本公司及三隆公司之營利事業所得稅申報，截至 101 年度以前之申報案件業經稅捐稽徵機關核定。裕隆公司之營利事業所得稅申報，截至 102 年度以前之申報案件業經稅捐稽徵機關核定。

## 十八、每股虧損

	103年度	102年度
基本每股虧損	<u>(\$ 0.89)</u>	<u>(\$ 1.37)</u>

用以計算每股虧損之淨損及普通股加權平均股數如下：

### 淨 損

	103年度	102年度
歸屬於本公司業主之淨損	<u>(\$ 61,835)</u>	<u>(\$ 90,313)</u>
用以計算基本每股虧損之淨損	<u>(\$ 61,835)</u>	<u>(\$ 90,313)</u>

### 股 數

單位：仟股

	103年度	102年度
用以計算基本每股虧損之普通股加權平均股數	<u>69,567</u>	<u>65,701</u>

## 十九、政府補助

合併公司向政府申請研發計畫補助款，截至 103 及 102 年 12 月 31 日獲撥補助款金額分別為 3,451 仟元及 8,182 仟元；認列於其他收益及費損項下，該計畫業已執行完畢。

## 二十、部分現金交易

合併公司於 103 及 102 年度進行下列部分現金交易之投資活動：

	103年度	102年度
支付部分現金購置不動產、廠房及設備		
購置不動產、廠房及設備價款	\$ 13,994	\$ 5,204
預付設備價款增加（帳列其他非流動資產）	35,517	-
應付設備款淨變動（帳列應付票據及其他應付款）	<u>( 4,544)</u>	<u>2,106</u>
支付現金	<u>\$ 44,967</u>	<u>\$ 7,310</u>
收取部分現金處分不動產、廠房及設備		
處分不動產、廠房及設備價款	\$ 1,106	\$106,506
其他應收款淨變動	<u>30</u>	<u>( 30)</u>
收取現金	<u>\$ 1,136</u>	<u>\$106,476</u>



## 二一、資本風險管理

合併公司進行資本管理以確保集團內各企業能夠於繼續經營之前提下，藉由將債務及權益額最適化，以使股東權益極大化。

合併公司主要管理階層依照經濟環境及業務考量不定期檢視集團資本結構。合併公司依據主要管理階層之建議並依循法令規定，將藉由資本市場籌資及銀行融資等方式平衡其整體資本結構。

## 二二、金融工具

### (一) 公允價值之資訊

合併公司非按公允價值衡量之金融資產及金融負債之帳面金額趨近其公允價值。

### (二) 金融工具之種類

	<u>103年12月31日</u>	<u>102年12月31日</u>
<u>金融資產</u>		
放款及應收款（註1）	\$244,019	\$251,889
<u>金融負債</u>		
以攤銷後成本衡量（註2）	632,722	629,628

註1：餘額係包含現金、應收票據、應收帳款、其他金融資產及部分其他非流動資產之餘額。

註2：餘額係包含短期借款、應付票據、應付帳款、其他應付款、其他應付款項－關係人、1年或1營業週期內到期長期負債及長期借款之餘額，但不包含應付短期員工福利之金額。

### (三) 財務風險管理目的與政策

合併公司主要金融工具包括應收帳款、應付帳款及借款。合併公司之財務管理部門係藉由依照風險程度與廣度分析暴險之內部風險報告監督及管理合併公司營運有關之財務風險。該等風險包括市場風險（包含匯率風險及利率風險）、信用風險及流動性風險。

#### 1. 市場風險

合併公司之營運活動承擔之主要市場風險為外幣匯率變動風險及利率變動風險。

合併公司有關金融工具市場風險之暴險及其對該等暴險之管理與衡量方式並無改變。

#### (1) 匯率風險

合併公司於資產負債表日非功能性貨幣計價之貨幣性資產與貨幣性負債帳面金額（包含合併財務報表中已沖銷之非功能性貨幣計價之貨幣性項目），參閱附註二六。

##### 敏感度分析

合併公司主要受到美金匯率波動之影響。

下表係說明當功能性貨幣對各攸關資產負債表日外幣餘額之匯率增加及減少 5% 時，合併公司之敏感度分析。5% 係為合併公司內部向主要管理階層報告匯率風險時所使用之敏感度比率，亦代表管理階層對外幣匯率之合理可能變動範圍之評估。當個體功能性貨幣相對於各相關貨幣升值 5% 時，將使稅前淨損增加 2,229 仟元；當個體功能性貨幣相對於各相關外幣貶值 5% 時，其對稅前淨損之影響將為同金額之負數。

以上主要源自於合併公司於資產負債表日尚流通在外且未進行現金流量避險之美金計價之應收、應付款項及借款。

#### (2) 利率風險

合併公司於資產負債表日受利率暴險之金融資產帳面金額如下：

	103年12月31日	102年12月31日
具現金流量利率風險		
— 金融資產	\$137,997	\$130,752
具現金流量利率風險		
— 金融負債	497,722	449,523

##### 敏感度分析

下列敏感度分析係依非衍生金融工具於資產負債表日之利率暴險而定。合併公司內部向主要管理階層報告利率

時所使用之變動率為利率增加或減少 25 基點，此亦代表管理階層對利率之合理可能變動範圍之評估。

若利率增加／減少 25 基點，在所有其他變數維持不變之情況下，合併公司 103 年度之稅前淨損將增加／減少 899 仟元，主要係因合併公司之活期存款及銀行借款利率風險之暴險。

## 2. 信用風險

金融資產受到合併公司之交易對方或他方未履合約之潛在影響，其影響包括合併公司所從事金融商品之信用風險集中程度、組成要素及合約金額。合併公司各金融資產信用風險係以資產負債表日公平價值為正數之合約為評估對象。除下表所列者外，合併公司持有之金融資產信用風險金額約與帳面價值相當。

	103年12月31日		102年12月31日	
	帳面價值	最大信用 暴險金額	帳面價值	最大信用 暴險金額
資 產				
表外承諾及或有 事項(註)	\$ -	\$ 410,000	\$ -	\$ 546,900

註：係為子公司銀行借款額度開立保證票據提供擔保，其相關之銀行借款業已包含於合併資產負債表長、短期借款項下。

合併公司之信用風險主要係集中於合併公司應收款項前十大客戶，截至 103 年及 102 年 12 月 31 日止，應收款項總額來自前述客戶之比率分別為 85% 及 83%。

## 3. 流動性風險

除附註二五外，截至 103 年 12 月 31 日本公司已動用之短期銀行融資額度為新台幣 316,082 仟元；未動用之額度為新台幣 113,918 仟元及美金 2,000 仟元。

下表係說明合併公司已約定還款期間之非衍生金融負債剩餘合約到期分析，係依據合併公司最早可能被要求還款之日期，

並以金融負債未折現現金流量編製，其包括利息及本金之現金流量。

### 103 年 12 月 31 日

非衍生性金融負債	加權平均有效利率(%)	要求即付或	1 至 3 個月	3 個月至 1 年	1 至 5 年
		短於 1 個月			
無附息負債		\$ 25,745	\$ 76,755	\$ 8,603	\$ 10,700
固定利率負債	2.756%	\$ 848	\$ 1,698	\$ 7,682	\$ 2,967
浮動利率負債	2.724%	\$ 37,026	\$ 147,759	\$ 307,937	\$ 5,000

合併公司因受產業景氣及金融風暴等經濟環境影響，致營運持續虧損。

本公司陸續完成私募普通股 12,150 仟股，計募集股款新台幣 144,095 仟元以償還銀行借款，提升公司競爭力及改善財務結構外，另積極針對改善營運及財務結構方面，於 103 及 102 年度本公司及子公司仍推動以下主要作業：

#### (1) 財務方面：

- A. 本公司及子公司之借款業已提供不動產及機器設備等足額擔保品予金融機構，並由大股東擔任連帶保證人。
- B. 改以接單生產之型態，以減少庫存累積，並加強舊庫存之去化，以充實部分營運資金。
- C. 持續洽談並增加新的金融機構授信額度，以因應新產品的開發與營運需求。

#### (2) 營運方面：

- A. 積極宣導及推廣聚丙烯（PP）纖維市場、針織及平織自有品牌布品等高附加價值產品，並將銷售範圍拓展至全球市場，以提高整體獲利。
- B. 重新規劃工廠生產動線、並作設備整新投資：提升動力設備、購置打樣設備及汰換生產機台等，以提升生產效率、降低生產成本。

C.成立商品部門，製作成衣，積極發展自有品牌，建立網路通路販售成衣，本公司為發展自有品牌，陸續投入研發費用及推銷費用。

(3) 在研究重點方面：

A.利用原有技術設備，結合紡研所的研發能量，研發出性能／價格比最佳之新纖維製品。

B.進行替代原料改質及研發，以強化新產品的競爭力。

C.配合資策會、經濟部技術處及紡綜所等機構執行「聚丙烯原液染色機能性複合纖維紡織品研發計畫」，除由政府補助 11,663 仟元外，公司亦相對投入大量經費以進行聚丙烯（PP）纖維新式產品的研究和開發。

(4) 在轉投資管理方面：

A.檢討轉投資事業管理績效，以改派及集團內調任方式調整並精簡管理人事成本。

B.檢討轉投資公司之業務、產品市場定位及接單策略，推廣行銷色紗原絲產品或簡化產品規格降低生產耗損及接單成本。

C.在以集團利益為優先之策略考量下，確實檢討轉投資事業之經營績效與經營價值，並採取積極措施達成策略目標。

D.為求集團固定成本與費用之有效控制，本公司將視子公司的營運及生產績效，在最適時機依法以營運資產出售或出租之方式，加以有效活化利用並可達降低集團固定開支的目的。

另本公司於 103 年 6 月 24 日股東常會決議於 15,000 仟股之限額內，授權董事會視市場狀況及公司資金需求再辦理私募發行普通股，以償還銀行借款及改善財務結構。另於 104 年 3 月 25 日董事會決議提請 104 年度股東常會通過於 15,000 仟股之限額內，授權董事會再辦理私募發行普通股，以償還銀行借款及改善財務結構。

### 二三、質抵押之資產

合併公司下列資產業已提供各行庫充為融資之擔保：

	103年12月31日	102年12月31日
其他金融資產		
－活期存款	\$ 16,868	\$ 9,012
－定期存款	-	14,354
其他非流動資產	6,000	6,000
土地	242,753	241,733
建築物	203,129	197,502
機器設備－淨額	76,029	94,271
其他設備－淨額	12,643	16,583
	<u>\$557,422</u>	<u>\$579,455</u>

### 二四、重大關係人交易

本公司及子公司間之交易、帳戶餘額、收益及費損於合併時全數予以銷除，故未揭露於本附註。

合併公司與其他關係人間之交易如下：

#### (一) 關係人之名稱與本公司及合併子公司之關係

關係人名稱	與本公司之關係
主要管理階層 黃俊銘	本公司之董事長

#### (二) 向關係人借款

	103年12月31日	102年12月31日
主要管理階層	<u>\$ 9,850</u>	<u>\$ 9,850</u>

合併公司向關係人借款未予以計息。

#### (三) 對主要管理階層之獎酬

103及102年度對董事及其他主要管理階層之薪酬總額如下：

	103年度	102年度
薪資、獎金、特支費及紅利	<u>\$ 5,763</u>	<u>\$ 5,238</u>

董事及其他主要管理階層之薪酬係由薪酬委員會依照個人績效及市場趨勢決定。

## 二五、重大或有負債及未認之合約承諾

除其他附註所述者外，合併公司於資產負債表日之重大承諾事項及或有事項如下：

- (一) 截至 103 年 12 月 31 日止，合併公司為購料產生之已開立未使用信用狀計有新台幣 50,360 仟元。
- (二) 截至 103 年 12 月 31 日本公司為裕隆公司之銀行借款額度開立之保證票據及提供共用額度之金額合計為 410,000 仟元。

## 二六、外幣金融資產及負債之匯率資訊

合併公司具重大影響之外幣金融資產及負債資訊如下：

103 年 12 月 31 日

	外	幣	匯	率	帳	面	金	額
<u>金 融 資 產</u>								
<u>貨幣性項目</u>								
美 元	\$	2,468		31.65 (美元：新台幣)		\$	<u>78,114</u>	
<u>採權益法之長期</u>								
<u>股權投資</u>								
泰 銖		139,918		0.967 (泰銖：新台幣)		\$	<u>133,296</u>	
<u>金 融 負 債</u>								
<u>貨幣性項目</u>								
美 元		167		31.65 (美元：新台幣)		\$	<u>5,295</u>	
美 元		893		32.73 (美元：泰銖)		\$	<u>28,243</u>	

102 年 12 月 31 日

	外	幣	匯	率	帳	面	金	額
<u>金 融 資 產</u>								
<u>貨幣性項目</u>								
美 元	\$	4,581		29.805 (美元：新台幣)		\$	<u>136,527</u>	
<u>採權益法之長期</u>								
<u>股權投資</u>								
泰 銖		145,094		0.9135 (泰銖：新台幣)		\$	<u>132,543</u>	
<u>金 融 負 債</u>								
<u>貨幣性項目</u>								
美 元		167		29.805 (美元：新台幣)		\$	<u>4,986</u>	
美 元		894		32.63 (美元：泰銖)		\$	<u>26,626</u>	

## 二七、附註揭露事項

(一) 重大交易事項及(二)轉投資事業相關資訊：

1. 資金貸與他人。(附表一)
2. 為他人背書保證。(附表二)
3. 期末持有有價證券情形(不含投資子公司)。(附表三及附表六)
4. 累積買進或賣出同一有價證券之金額達新臺幣 3 億元或實收資本額 20% 以上：無。
5. 取得不動產之金額達新臺幣 3 億元或實收資本額 20% 以上：無。
6. 處分不動產之金額達新臺幣 3 億元或實收資本額 20% 以上：無。
7. 與關係人進、銷貨之金額達新臺幣 1 億元或實收資本額 20% 以上：無。
8. 應收關係人款項達新臺幣 1 億元或實收資本額 20% 以上。(附表四)
9. 從事衍生工具交易：無。
10. 其他：母子公司間及各子公司間之業務關係及重要交易往來情形及金額。(附表七)
11. 被投資公司資訊。(附表五)

(三) 大陸投資資訊：無。

## 二八、部門資訊

合併公司 103 及 102 年度之應報導部門如下：

本公司—主要收入來源為聚丙稀 (PP) 纖維、聚醯胺 (NYLON) 纖維、  
聚酯 (PET) 纖維、針織布及平織布

裕隆公司—主要收入來源為尼龍原絲、尼龍加工絲、合成纖維

泰國裕隆公司—主要收入來源為尼龍加工絲



### (一) 部門收入與營運結果

合併公司繼續營業單位之收入與營運結果依應報導部門分析如下：

項 目	103年度					合 計
	三 洋 公 司	裕 隆 公 司	泰 國 裕 隆 公 司	其 他 公 司	調 整 及 沖 銷	
來自外部客戶之收入	\$ 981,494	\$ 70	\$ -	\$ -	\$ -	\$ 981,564
部門間收入	-	936	-	-	( 936)	-
合併收入	<u>\$ 981,494</u>	<u>\$ 1,006</u>	<u>\$ -</u>	<u>\$ -</u>	<u>( \$ 936)</u>	<u>\$ 981,564</u>
部門損益	<u>( \$ 35,510)</u>	<u>( \$ 9,317)</u>	<u>( \$ 17,041)</u>	<u>\$ 27,721</u>	<u>( \$ 29,794)</u>	<u>( \$ 63,941)</u>

項 目	102年度					合 計
	三 洋 公 司	裕 隆 公 司	泰 國 裕 隆 公 司	其 他 公 司	調 整 及 沖 銷	
來自外部客戶之收入	\$ 876,396	\$ 5,676	\$ -	\$ -	\$ -	\$ 882,072
部門間收入	1,582	51,055	-	-	( 52,637)	-
合併收入	<u>\$ 877,978</u>	<u>\$ 56,731</u>	<u>\$ -</u>	<u>\$ -</u>	<u>( \$ 52,637)</u>	<u>\$ 882,072</u>
部門損益	<u>( \$ 32,919)</u>	<u>( \$ 50,702)</u>	<u>( \$ 19,554)</u>	<u>( \$ 1,534)</u>	<u>( \$ 2,420)</u>	<u>( \$ 107,129)</u>

### (二) 部門總資產與負債

	103年12月31日	102年12月31日
<u>部門資產</u>		
三洋公司	\$ 828,980	\$ 858,619
裕隆公司	24,728	15,456
泰國裕隆公司	135,935	141,240
其他公司	<u>38,491</u>	<u>30,492</u>
合併資產總額	<u>\$ 1,028,134</u>	<u>\$ 1,045,807</u>
<u>部門負債</u>		
三洋公司	\$ 451,906	\$ 400,367
裕隆公司	242,820	287,599
泰國裕隆公司	306	8,481
其他公司	<u>1,127</u>	<u>249</u>
合併負債總額	<u>\$ 696,159</u>	<u>\$ 696,696</u>

### (三) 主要產品及勞務之收入

母子公司之主要產品及勞務之收入分析如下：

	103 年度	102 年度
聚醯胺纖維	\$ 566,973	\$ 404,836
聚炳烯纖維	249,305	296,093
聚酯纖維	29,048	31,120
布	109,363	123,013
其 他	<u>26,875</u>	<u>27,010</u>
	<u>\$ 981,564</u>	<u>\$ 882,072</u>

(四) 地區別資訊

母子公司收入之地區別資訊如下：

	<u>103 年度</u>	<u>102 年度</u>
國 內	\$ 440,017	\$ 576,389
國 外		
亞 洲	501,136	259,935
其 他	<u>40,411</u>	<u>45,748</u>
	<u>\$ 981,564</u>	<u>\$ 882,072</u>

(五) 重要客戶資訊

103 及 102 年度直接銷售收入中，分別有 406,871 仟元及 40,871 仟元係來自合併公司之最大客戶。

三洋紡織纖維股份有限公司及子公司

資金貸與他人

民國 103 年度

單位：新台幣仟元及外幣仟元

附表一

編號	貸出資金之公司	貸與對象	往來科目	是否關係人	本最高餘額 (註3)	期末餘額 (註3)	期末餘額 (註3)	本期支實額 (註5)	實際利率區間%	資金貸與性質	業務往來額	有短期融通資金必要之原因	提供帳列備抵額	擔名	保稱價	品價值	對個別對象資金限額 (註1)	資金總額 (註2)	與額 (註2)
0	三洋紡織纖維股份有限公司	裕隆纖維股份有限公司	其他應收款 —關係人	Y	\$ 100,000	\$ 98,819	\$ 98,819	\$ 98,819	-	短期融通	\$ -	營業週轉	\$ -	-	-	-	\$ 129,702	\$ 148,231	

註 1：本公司對個別對象資金貸與限額為公司淨值之百分之三十五=370,577 仟元×35%=129,702 仟元。

註 2：本公司資金貸與總額為公司淨值之百分之四十=370,577 仟元×40%=148,231 仟元。

註 3：本期最高餘額及期末餘額係召開董事會通過之資金貸與額度。

註 4：於編製本合併報表，實際動支金額業已合併沖銷。

三洋紡織纖維股份有限公司及子公司

為他人背書保證

民國 103 年度

附表二

單位：新台幣仟元及外幣仟元

編號	背書保證公司名稱	被背書保證對象		對單一企業背書保證之金額 (註 1)	本期最高背書保證餘額	期末背書保證餘額	以財產擔保之背書保證金額 (註 3)	累計背書保證金額佔最近期財務報表淨值之比率 (%)	背書最高額 (註 1)	背書保證金額 (註 1)	屬母子公司背書保證	屬子公司背書保證	屬地區背書保證
		名稱	關係										
0	三洋紡織纖維股份有限公司	裕隆纖維股份有限公司	本公司之子公司	\$ 555,866	\$ 410,000 (註 2)	\$ 410,000	\$ 411,413 (註 3)	110.64	\$ 741,154	741,154	Y	-	-
		Evalon Textile (Thailand) Co., Ltd. (泰國裕隆)	本公司之子公司	555,866	125,000	-	-	-	741,154	741,154	Y	-	-
						\$ 410,000							

註 1：依本公司背書保證作業程序：累積對外背書保證總額以不逾本公司最近期財務報表淨值之 200%，即  $370,577 \times 200\% = 741,154$  仟元為限。對單一企業背書保證之限額本公司以不逾最近期財務報表淨值之 50%， $370,577 \times 50\% = 185,289$  仟元，但本公司對持有股數逾百分之五十之子公司背書保證額不受上述比例限制，惟最高不得超過淨值之 150%，即  $370,577 \times 150\% = 555,866$  仟元。

註 2：其中 380,000 仟元，係本公司與裕隆纖維股份有限公司共用額度。

註 3：上述係為裕隆纖維股份有限公司背書保證，本公司已提供土地及房屋等固定資產擔保，請參閱附註二、三。

註 4：至 103 年 12 月 31 日止，上述裕隆纖維股份有限公司因本公司之背書保證而向金融機構融資金額為新台幣 232,000 仟元，利率 2.65%-3.00%，當年度利息支出總額新台幣 7,407 仟元。截至 103 年 12 月 31 日止，付息情況正常。

三洋紡織纖維股份有限公司及子公司  
 期末持有有價證券情形（不含投資子公司）

民國 103 年 12 月 31 日

附表三

單位：新台幣仟元

持有之公司	有價證券種類及名稱	與有價證券發行人之關係	帳列	日期	股數	帳面金額	持股比例%	公允價值	未備值	註
三洋紡織纖維股份有限公司	股票 大騰電子企業股份有限公司	無	以成本衡量之金融資產—非流動		186,338	-	-	-	(註1)	

註 1：上述未上市（櫃）股票依金融資產衡量種類區分為備供出售金融資產，業已全額提列減損。

三洋紡織纖維股份有限公司及子公司  
應收關係人款項達新台幣1億元或實收資本額20%以上  
民國103年12月31日

單位：新台幣仟元

附表四

帳列應收款項之公司	交易對象	關係人	應收關係人款項餘額	週轉率	逾期逾金	應收關係人款項		應收關係人款項後收回額	提列備抵呆帳金	帳額
						處	方式			
三洋紡織纖維股份有限公司	裕隆纖維股份有限公司	本公司之子公司	\$ 198,705 (註1及2)	-	\$ -	-	\$ -	\$ -	\$ -	-

註1：其中54,791仟元係代裕隆公司採購原料之應收款項、45,095仟元係向其取得泰國裕隆公司股權，裕隆公司應給付本公司之應收款，另98,819仟元係對其資金融通之款項。

註2：於編製本合併財務報告時，業已合併沖銷。

三洋紡織纖維股份有限公司及子公司  
 被投資公司名稱、所在地區……等相關資訊  
 民國 103 年 1 月 1 日至 12 月 31 日

單位：新台幣仟元

附表五

投資公司名稱	被投資公司名稱	所在地區	主要營業項目	原始投資		金額		未	持	有	被投資公司	本期認列之	備	註
				本	上	期	末							
三洋紡織纖維股份有限公司	裕隆纖維股份有限公司	台北市	合成纖維及其原料製造、買賣	\$214,588	\$214,588	22,174,500	69.51	(\$378,144)	(\$9,308)	(\$6,470)	子公司			
	三洋東豐紡織(泰國)股份有限公司	泰國	纖維織品之製造、加工、買賣	46,471	46,471	1,750,000	100.00	35,237	(2,395)	(2,395)	子公司			
	三隆投資股份有限公司	台北市	一般投資業	84,959	84,959	5,500,000	100.00	9,890	29,375	(859)	子公司			
	Evalon Textile (Thailand) Co., Ltd. (泰國裕隆)	泰國	纖維織品之製造、加工、買賣	167,893	155,309	7,200,000	100.00	98,059	(16,931)	(16,601)	子公司			

註 1：於編製本合併報告時，業已合併沖銷。  
 註 2：差異 30,234 仟元係將子公司持有母公司股票視同庫藏股票處理，因子公司處母公司股票產生之差異。  
 註 3：差異 330 仟元係逆流交易已實現利益。

三洋紡織纖維股份有限公司及子公司  
轉投資公司期末持有有價證券情形

民國 103 年 12 月 31 日

附表六

單位：新台幣千元

持有之公司	有價證券種類及名稱	與有價證券發行人之關係	帳列科目	期股數 (註 3)	帳面金額 (註 2)	持股比例%	末		註
							公允價值 (註 1)	備	
三隆投資股份有限公司	股票 三洋紡織纖維股份有限公司	母公司	備供出售金融資產—非流動	899,204	\$ 24,274	1.25	\$ 23,379		係為維護公司信用及股東權益而持有之股票

註 1：以 103 年底收盤價為市價。

註 2：於編製本合併報告時，業已合併沖銷。

註 3：係庫藏股。



三洋紡織纖維股份有限公司及子公司  
 母子公司間業務關係及重要交易往來情形  
 民國 103 年度

附表七

單位：新台幣仟元

編號 (註 1)	交易人 名稱	交易往來對象	與交易人之關係	交易		往來		來		情形 佔合併總資產之比率
				科目	金額 (註 3)	交易 (註 2)	易 (註 2)	易 (註 2)		
0	103 年度 本公司	裕隆公司 泰國裕隆公司	母公司對子公司 母公司對子公司	其他應收款 背書保證 其他應收款	\$ 198,705 410,000 28,242	- - -	- - -	19 40 3		

註 1：母公司及子公司相互間業務往來資訊分別於編號欄註明，編號之填寫方法如下：

(1) 母公司填 0。

(2) 子公司依公司別阿拉伯數字 1 開始依序編號。

註 2：關係人間之交易價格係雙方議定，採不定期結帳。

註 3：於編製本合併財務報表時，業已合併沖銷。

## 柒、財務狀況及經營結果之檢討分析與風險事項之評估

### 一、財務狀況

#### (一)財務狀況比較分析表

單位：新台幣仟元

項目	年度	103 年度	102 年度	差異	
				金額	%
流動資產		379,744	424,855	(45,111)	(10.62)
不動產、廠房及設備		599,177	598,483	694	(0.12)
其他資產		49,213	22,469	26,744	119.03
資產總額		1,028,134	1,045,807	(17,673)	(1.69)
流動負債		636,623	635,989	634	0.10
非流動負債		59,536	60,707	(1,171)	(1.93)
負債總額		696,159	696,696	(537)	(0.08)
股本		716,500	716,500	0	0.00
資本公積		3,590	25,500	(21,910)	(85.92)
累積盈虧		(324,718)	(289,835)	(34,883)	12.04
歸屬母公司業主權益總額		370,577	384,875	(14,298)	(3.71)
非控制權益		(38,602)	(35,764)	(2,838)	7.94
權益總額		331,975	349,111	(17,136)	(4.91)

增減比例變動達 20% 以上且變動金額達一千萬元之項目分析如下：

1. 其他資產增加：主要係因本公司 103 年預付設備款增加 29,797 仟元所致。
2. 資本公積減少：係因本公司 103 年度將 102 年度辦理發行私募普通股所產生之發行溢價 25,500 仟元彌補虧損，及本公司轉投資子公司三隆投資股份有限公司處份本公司庫藏股所產生之 3,590 仟元。

## 二、經營結果

### (一)經營結果比較分析

單位：新台幣仟元

項目	年度	103 年度	102 年度	增(減)金額	變動比率(%)
營業收入淨額		981,564	882,072	99,492	11.28
營業成本		976,702	836,601	140,101	16.75
營業毛利		4,862	45,471	(40,609)	(89.31)
營業費用		80,919	118,919	(38,000)	(31.95)
其他收益及費損淨額		16,399	(22,320)	38,719	(173.47)
營業淨損		(59,658)	(95,768)	36,110	(37.71)
營業外收入及支出		(4,283)	(11,361)	7,078	(62.30)
稅前淨損		(63,941)	(107,129)	43,188	(40.31)
所得稅(利益)費用		732	(1,359)	2,091	(153.86)
本期淨損		(64,673)	(105,770)	41,097	(38.86)

增減比例變動達 20%以上且變動金額達一千萬元之項目分析如下：

- 1.營業毛利減少：主要係因本公司 103 年度營業增加之產品多為 NYLON 類紗線毛利較低，使得整體營業毛利率由 102 年度的 5.16%降為 0.50%所致。
- 2.營業費用減少：主係因研發進入後期，投入費用減少 11,081 仟元所致。
- 3.其他收益及費損淨額增加：主係因 102 年度處分不動產、廠房及設備產生損失 20,844 仟元，及 103 年度經鑑價評估減損迴轉利益 12,989 仟元所致。
- 4.營業淨損降低：主係因營業收入增加致營業淨損失大幅減少 36,110 仟元。
- 5.稅前淨損減少：主係綜上兩原因所致。
- 6.本期淨損減少：主係因稅前淨損減少 43,188 仟元所致。

(二)預計未來一年銷售量及其依據

1.104 年度預計銷售量情形如下

主要產品	預估銷量
聚醯胺纖維-NYLON (噸)	4,800
聚酯纖維-PET (噸)	600
聚丙烯纖維-PP (噸)	2,960
合計 (噸)	8,360
針織布及平織布 (仟碼)	2,076
機能性衣物(件)	62,000

2.依據：主係參考 103 年度紡織產業市場競爭態勢、競爭者消長以及未來展望，綜合評估後之預估值。

### 三、現金流量

(一)最近二年度流量性分析

項目 \ 年度	103 年度	102 年度	增(減)比例
現金流量比率(%)	(3.72)	2.53	(247.10)
現金流量允當比率(%)	22.68	62.65	(63.79)
現金再投資比率(%)	(1.58)	1.08	(246.30)

增減比例變動分析說明：  
現金流量比率、現金流量允當比率及現金再投資比率均減少，主要係因業績成長，影響購料增加使應付票據及應付帳款增加，產生營業活動之淨現金流出所致。

(二)未來一年現金流動性分析

單位：新台幣仟元

期初現金餘額(1)	預計全年來自營業活動現金流量(2)	預計全年現金流出量(3)	預計現金剩餘(不足)數額(1)+(2)-(3)	預計現金不足之補救措施	
				投資計畫	理財計畫
122,294	983,412	1,120,365	(14,659)	-	私募現增

未來一年度現金流量變動情形分析：

預計未來一年度之現金流出，主要用以償還銀行借款，以致上述預計全年現金流出量仍大於來自營業活動之現金流量。不足之數額，本公司擬辦理 104 年私募普通股現金增資以為因應。

四、最近年度重大資本支出對財務業務之影響：本公司最近年度並無重大資本支出。

#### 五、最近年度轉投資政策、其獲利或虧損之主要原因、改善計畫及未來一年投資計畫

本公司最近年度之轉投資公司，其轉投資政策、其獲利或虧損之主要原因、改善計畫及未來一年投資計畫說明如下：

被投資公司名稱	持股比率(%)	被投資公司本期(損)益	獲利或虧損之主要原因	改善計畫	未來一年投資計畫
三隆投資(股)公司	100.00	29,375	本期出售持有三洋紡庫藏股獲利	持續出售既有部位	無
裕隆纖維(股)公司	69.51	(9,308)	認列營運損失	請詳改善計畫說明	無
Evalon Textile (Thailand) Co., Ltd.	100.00	(16,931)	認列營運損失	因機器歲休暫時停工，公司將另尋求合適之機台改裝舊有設備以提升競爭力。	無
三洋東豐紡織(泰國)(股)公司	100.00	(2,395)	認列其固定支出費用	目前業已停業	無

改善計畫說明：

裕隆纖維(股)公司：為強化集團資源運作效率及整體競爭力，擬轉型為接單轉單生產之公司，期能達成轉虧為盈之目標。

#### 六、最近年度及截至年報刊印日止風險事項之分析評估

(一)利率、匯率變動、通貨膨脹情形對公司損益之影響及未來因應措施

1.利率方面：

美國量化寬鬆貨幣政策(QE)退場，各界預期美國聯邦準備理事會(Fed)升息時點可能落在2015年下半年，我國央行雖暫無明確表示亦將升息之態度，但不排除跟隨國際趨勢往上調整。故本公司為節省利息支出並降低利率風險，從101年度開始透過私募現金增資之募集，引進長期資金，積極償還銀行借款以降低負債及利息費用。未來本公司亦將密切注意金融市場利率走勢，適時採資本市場募集資金之方式，調整金融機構借款額度，以控制利息費用對本公司損益之影響，故利率變動對本公司損益影響應非屬重大。

2.匯率方面：

今年銷貨比重外銷上升，本公司主要銷貨以外銷為主，故新台幣對美元之匯率變動對本公司損益具有一定程度之影響，惟本公司外銷多以即期信用狀押匯為主，通常押匯時間約15日，以暴險時間論之，風險尚小，惟需注意管控外幣部位以不超過未來一個月外幣需求為原則，準此，當能有效控制外匯風險，另在匯率波動較大之時本公司仍有停損機制等適當避險措施，因此整體而言，匯率變動對本公司損益影響尚非屬重大。

本公司除對外匯避險具備基本策略外，並與各金融機構之外匯部門保持密切聯繫，隨時蒐集匯率變化之相關資訊，充分掌握國內外匯率走勢及變化資訊，適時調整其外匯持有部位，設定到達一定匯率則進行淨部位短期之避險操作，以不猜測未來匯率趨勢為原則，達到穩健避險之目的。

3.通貨膨脹率方面：

經濟學者預估2015年全球經濟可望穩健復甦，通膨溫和，本公司目前產銷策略，採接單購料，成本加成方式談定相關銷售訂單，在此策略下，成本與售價間尚能維持一定穩定價差，且因目前全球氣候異常天然纖維減產對人造纖維需求預估將增加，終端售價若依預期隨之提升，價差將可再增加，故目前均未因通貨膨脹對本公司產生立即之重大影響。

(二)從高風險、高槓桿投資、資金貸與他人、背書保證及衍生性商品交易之政策、獲利或虧損之主要原因及未來因應措施

1.本公司從事資金貸與他人、背書保證及衍生性金融商品交易皆依據本公司「取得或處分資產處理程序」、「資金貸與他人作業程序」及「背書保證作業程序」所訂定的政策及保守原則處理，並未從事高風險、高槓桿投資而造成大幅獲利或有重大損失之情形。

2.資金貸與他人：

本公司因子公司有短期融通之必要而貸與其資金，103年度期末資金貸與他人金額佔淨值比重略有提高，主係裕隆纖維因業務需要及會計師因裕隆停止製造業務後，對先前購料款往來項之認定，採取較嚴格方式進行調整，而有資金融通之必要，將該應收帳款轉列資金貸與所致。

3.背書保證：

本公司係因轉投資事業營運規模較大，營運資金需求不足數額主要來自金融機構借款。為取得最佳之借款條件，應借款授信條件之要求，轉投資事業除提供本身資產抵押擔保外，本公司作為集團企業之股票上市母公司亦需為轉投資公司進行融資背書保證。考量轉投資事業營運拓展之需要，確有其必要性，惟103年度期末本公司對子公司背書保證金額已較102年度期末減少125,000仟元，相關風險皆在管控範圍。

4.衍生性商品：

本公司係以避險目的為原則，亦即就公司實質已擁有或明確預期將擁有資產負債之淨部位進行避險交易，對於被避險部位及避險交易將產生損益相互彌補之效果，而達到穩健經營之目的，故依照本公司政策執行，尚不至有從事高風險、高槓桿之衍生性商品交易而有大幅獲利或有重大虧損之情形。

(三)未來研發計畫及預計投入之研發費用：

本公司自成立以來即相當注重在研發人員及相關設備之投資，藉由內部教育訓練，經驗傳承累積研發團隊實力，近年來更積極延攬業界有經驗之研發人才，加強產品規劃及研發能力，其相關產品線已陸續規劃完成，103年度本公司研發經費支出為11,360仟元。未來公司仍將持續投入以下產品之研發，未來年度仍持續維持相當比例之研發費用。

(1) NYLON6色紗細丹尼開發。

(2) NYLON6色紗工業用粗丹尼開發。

(3) 附加功能性PP紗之開發：PP防蚊紗、防蚊織品開發供蚊帳、紗窗、紗門、窗門簾、隔簾、防蟲網袋、農用網室防蟲用網。

(4) PP後加工處理之開發。

(5) 空氣變形彈性紗關鍵組件設計與安裝技術開發。

(6) 同板異斷面異質複合多重收縮紗導入複合空氣變形加工紗之開發。

(7) 彈性仿棉感聚丙烯與高吸濕尼龍複合空氣變形紗製程開發。

(8) 採用複合紡絲設備開發：

A.側對側：單色或多色彈性PP紗供運動衣、泳裝、羽絨衣填充物及瑜伽服取代OP輕彈、中空羽絨紗。

B.蕊鞘：功能性PP紗供螢光、抗菌防霉、防蚊、抗靜電、負離子、蓄熱保溫、遠紅外線、C型中空、抗菌、螢光、中空微多孔等功能性。

C.分割紗：戶外仿鹿皮PP傢飾布用、衣著用多條數細丹尼紗、吸油布、過濾布用。

D.海島紗：戶外仿鹿皮PP傢飾布用、衣著用多條數細丹尼紗、吸油布、過濾布用。

(9) C型中空保暖PP紗、PP中空微多孔紗開發。

(10) 散熱涼爽PP紗開發。

(11) 阻燃PP紗開發。

(12) 抗菌PP紗開發。

(四)國內外重要政策及法律變動對公司財務業務之影響及因應措施

本公司最近年度受國內外重要政策及法律變動而有影響財務及業務之情事主要係台灣及泰國當地之政策及法律上的變動，包括台灣油電費政策及泰國工資率調升等變化。本公司自設廠以來即遵照守當地勞動法令，因此受到之衝擊相對較同業為小，另工資率調升確實造成產品成本增加，本公司對此因應方式係在產品面及原物料採購面進行努力，由提高售價及原物料成本降低等方式來減低人工成本增加之不利衝擊，故預期未來年度應不致因國內外重要政策及法律變動而使財務業務受到重大不利之影響。

(五)科技改變及產業變化對公司財務業務之影響及因應措施

近年來面對全球暖化對氣候與環境造成之影響使地球生態和人類面臨前所未有的衝擊，研發綠色紡織品、環保性生態紡織品已成為當今紡織業重要的產業發展潮流，另科技的發展使得不論布料或衣著材質開發更多樣化，機能性產品更是目前各品牌突破現況刺激需求的未來發展目標。

本公司投入環保材質紡織原料研究與製造已長達十年，亦即三洋夢纖維 (DreamFel®)，超細聚丙烯長纖維產品，由於聚丙烯在裂解後並不會釋放有毒物質，所以堪稱是環境友善纖維，目前該產品更已取得 bluesign 及 Oeko-Tex 100 環保認證之肯定，而其疏水具耐酸鹼及輕量化的特性使其應用層面相當廣泛，與其他紡織材質的搭配更可產生透濕防水、發熱及涼感等多項機能。長期而言，全球紡織業目前朝向環保綠化、機能化之產品方向發展，與本公司目前夢纖維 (DreamFel®)所具有的雙重特色完全相同，相信對本公司財務業務應有正面幫助。

(六)企業形象改變對企業危機管理之影響及因應措施

本公司企業形象一向良好，尚無有企業形象重大改變而造成企業危機之情事。

(七)進行併購之預期效益、可能風險及因應措施：

截至年報刊印日止，本公司無任何併購計畫。

(八)擴充廠房之預期效益、可能風險及因應措施

截至年報刊印日止，本公司尚無擴充廠房之計畫。

(九)進貨或銷貨集中所面臨之風險及因應措施

本公司主要進貨產品為塑膠粒、原絲半成品、油劑、包裝紙管等等，由於塑膠粒在整體成本中仍屬主要，因此塑膠粒廠商比重佔進貨比重較高。惟整體而言，本公司與進貨公司均保持長期良好關係，且由於產業供應鍊完整，仍有其他供貨來源可供選擇，尚不至於有進貨面臨風險之情事。另本公司主要銷貨產品為加工絲纖維及針、平織布品，客戶均相當分散，尚無銷貨面臨集中性風險之情形。

(十)董事、監察人或持股超過百分之十之大股東，股權之大量移轉或更換對公司之影響、風險及因應措施：

截至年報刊印日止，本公司董事、監察人或持股超過百分之十之大股東，並無股權大量移轉或更換之情事。

(十一)經營權之改變對公司之影響、風險及因應措施：

截至年報刊印日止，本公司尚無經營權之改變之情事。

(十二)訴訟或非訴訟事件

本公司董事、監察人、總經理、實質負責人、持股比例超過百分之十之大股東及從屬公司已判決確定或尚在繫屬中之重大訴訟、非訟或行政爭訟事件，其結果可能對股東權益或證券價格有重大影響者，其系爭事實、標的金額、訴訟開始日期、主要涉訟當事人及截至年報刊印日止之處理情形：無。

(十三)其他重要風險及因應措施：無。

**七、其他重要事項：無。**

## 捌、特別記載事項

### 一、關係企業相關資料

(一)關係企業合併營業報告書：

#### 1.關係企業組織圖

基準日：103.12.31

控制公司：

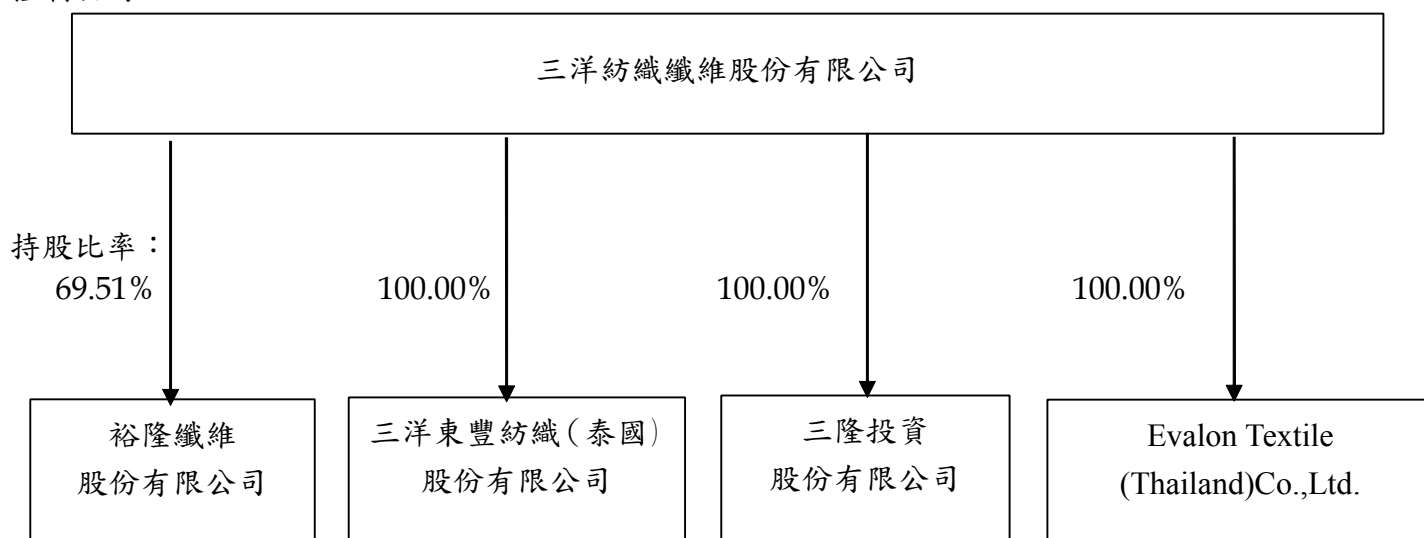



## 2.各關係企業基本資料

企業名稱	設立日期	地址	實收資本額(元)	主要營業或生產項目
三洋紡織纖維股份有限公司	57.10.17	台北市西寧北路 62-5 號 9 樓	NTD\$716,500,000	纖維織品之織造印染加工 買賣
裕隆纖維股份有限公司	85.09.25	台北市西寧北路 62-5 號 9 樓	NTD\$319,000,000	合成纖維及其原料製造、買 賣
三隆投資股份有限公司	87.12.15	台北市西寧北路 62-5 號 9 樓	NTD\$55,000,000	一般投資
三洋東豐紡織(泰國) 股份有限公司	88.09.16	泰國	BAHT\$61,250,000	合成纖維及其原料製造、買 賣
EVALON TEXTILE ( THAILAND ) CO.,LTD.	94.01.20	泰國	BAHT\$775,708,399	合成纖維及其原料製造、買 賣

3.推定為有控制與從屬關係者其相同股東資料：不適用

4.整體關係企業經營業務所涵蓋之行業與分工情形：整體關係企業除三隆投資股份有限公司係以一般投資為業務，裕隆纖維股份有限公司、三洋紡織纖維股份有限公司及 EVALON TEXTILE ( THAILAND ) Co., Ltd.互為上下游產業，從事纖維織品之織造加工、合成纖維及其原料製造及買賣。

5.各關係企業董事、監察人及總經理資料

單位：股；%

企業名稱	職稱	姓名或代表人	持有股份	
			股數	持股比例
控制公司： 三洋紡織纖維股份有限公司	董事長(兼總經理)	黃俊銘	5,248,528	7.33%
	董事	施鍊岸	1,127,100	1.57%
	董事	陳正雄	1,351	0.00%
	董事	張正建	-	-
	董事	黃韋勛	1,602,410	2.24%
	監察人	峯榮興業有限公司	718,000	1.00%
	監察人	代表人：謝志騰	-	-
	監察人	廖語涵	-	-
裕隆纖維股份有限公司	董事	三洋紡織纖維股份有限公司	22,174,500	69.51%
	董事長(兼總經理)	代表人：黃俊銘	2,303,000	7.22%
	董事	代表人：黃韋勛	-	-
	董事	代表人：黃松瑩	30,000	0.09%
	監察人	張秉秉	-	-

三隆投資股份有限公司	董事	三洋紡織纖維股份有限公司	5,500,000	100.00%
	董事長(兼總經理)	代表人：黃俊銘	-	-
	董事	代表人：張秉秉	-	-
	董事	代表人：黃韋勛	-	-
	監察人	代表人：孫仁惠	-	-
三洋東豐(泰國)紡織股份有限公司	董事 董事長(兼總經理)	三洋紡織纖維股份有限公司 代表人：黃俊銘	1,750,000	100.00%
EVALON TEXTILE (THAILAND) CO.,LTD.	董事 董事長(兼總經理)	三洋紡織纖維股份有限公司 代表人：黃俊銘	7,200,000	100.00%

#### 6.各關係企業營運概況

103.12.31

單位：新臺幣仟元

企業名稱	資本額	資產總值	負債總額	淨值	營業收入	營業損益	本期損益 (稅後)	每股盈餘 (元)(稅後)
三洋紡織纖維股份有限公司	716,500	1,200,666	830,089	370,577	981,494	(38,470)	(61,835)	(0.89)
裕□纖維股份有限公司	319,000	25,082	431,491	(416,409)	1,006	(1,522)	(9,308)	(0.29)
三□投資股份有限公司	55,000	34,129	860	33,269	0	(127)	29,375	3.46
三洋東豐(泰國)紡織股份有限公司	49,022	34,522	267	34,255	0	(2,898)	(2,395)	(1.37)
EVALON TEXTILE (THAILAND) CO., LTD.	664,522	135,935	36,311	99,624	0	(17,137)	(16,931)	(2.35)

(二)關係企業合併財務報表聲明書

三洋紡織纖維股份有限公司  
關係企業合併財務報告聲明書

本公司 103 年度（自 103 年 1 月 1 日至 103 年 12 月 31 日止）依「關係企業合併營業報告書關係企業合併財務報表及關係報告書編製準則」應納入編製關係企業合併財務報告之公司與依國際會計準則第 27 號應納入編製母子公司合併財務報告之公司均相同，且關係企業合併財務報告所應揭露相關資訊於前揭母子公司合併財務報告中均已揭露，爰不再另行編製關係企業合併財務報告。

特此聲明

公司名稱：三洋紡織纖維股份有限公司



負責人：黃 俊 銘



中 華 民 國 104 年 3 月 25 日

(三)關係報告書：不適用。

二、最近年度及截至公開說明書刊印日止，私募有價證券辦理情形：無。

三、最近年度及截至公開說明書刊印日止，子公司持有或處分本公司股票情形：

單位：新臺幣仟元；股；%

子公司名稱	實收資本額	資金來源	本公司持股比例	取得或處分期	取得股數及金額	處分股數及金額	投資損益	截至年報刊印日止持有股數及金額	設定質權情形	本公司為子公司背書保證金額	本公司與子公司本額
三 投資股份有限公司	55,000	自資	100%	103 年	0	1,309,000 股 38,920	不適用	899,204 股 24,274	無	無	無
				本 年 度 年 報 刊 印 日 止	0	891,004 股 19,438	不適用	8,200 股 226	無	無	無

四、其他必要補充說明事項：

(一)行業特殊性之關鍵績效指標：本公司行業特殊性之績效指標為市場佔有率，依據經濟部

統計處資料顯示本公司相關產品產值約佔我國整體產值 0.28 %。

(二)本公司之風險管理組織架構：請詳 194 頁。

(三)本公司經理人參加公司治理有關進修及訓練情形：

103 年度經理人參與公司治理取得進修時數者計 2 人共 21 小時。

職稱	姓名	進修日期	主辦單位	課程名稱	進修時數
總經理	黃俊銘	103.04.22	財團法人中華民國證券暨期貨市場發展基金會	董事與監察人(含獨立)實務進階研討會 「如何發揮董事會所屬功能委員會之興利職能」	3
總經理	黃俊銘	103.11.12	財團法人中華公司治理協會	探討企業之第三人侵權損害之董事賠償比例原則 探討影子董事之法律責任	3
總經理	黃俊銘	103.11.12	財團法人中華公司治理協會	董事於企業併購交易之職責	3
財會部協理	翁致中	103.11.05 ~ 103.11.06	財團法人中華民國會計研究發展基金會	發行人證券商證券交易所會計主管持續進修班	12

(四)本公司之財務資訊透明有關人員取得證照情形：無。

(五)員工之進修與訓練：103 年度訓練費用 41,400 元，合計各項內、外部訓練共 640 小時，

平均每位員工受訓 3.51 小時，以強化專業、提昇人力素質。

(六)員工行為與倫理守則：本公司訂定有「誠信經營守則」及「道德行為準則」等規範，請

詳本公司網站 [www.triocean.com.tw](http://www.triocean.com.tw)，網站中之投資人服務\公司治理\重要公司內規。

(七)內部重大資訊處理作業：本公司訂定有「內部重大資訊處理作業」，請詳本公司網站 [www.triocean.com.tw](http://www.triocean.com.tw)，網站中之投資人關係\公司治理\重要公司內規。

(八)工作環境與員工人身安全之保護措施：

1. 本公司於營業場所設置保全系統與保全人員，以維護工作場所及員工人身安全。
2. 本行制定「安全衛生管理辦法」，並依規定每年舉辦勞工安全衛生相關業務在職訓練，以達到職場零災害之目標，確保全體員工之安全與健康。
3. 定期舉辦消防自衛編組演練，加強員工消防避難常識。

(九)股東大會決議事項執行情形之檢討：

本公司 103 年股東大會所決議辦理發行 103 年度私募有價證券案，股東常會決議後並未辦理私募有價證券，相關辦理情形業已提報 104 年股東常會報告，請參詳本公司 104 年股東常會議事手冊第三頁報告事項三。

**玖、最近年度及截至年報刊印日止，有無發生證券交易發第三十六條第二項第二款所定對股東權益或證券價格有重大影響之事項：無。**

# 三洋紡織纖維股份有限公司 風險管理組織架構

## 1、組織架構

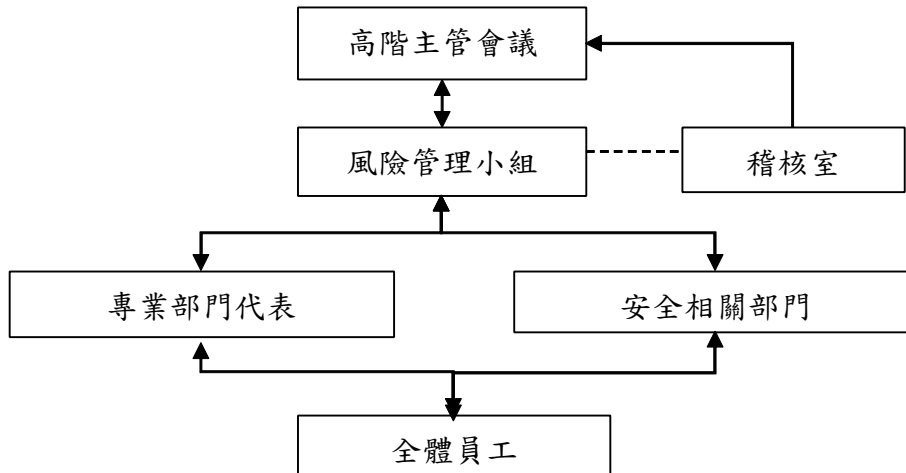

## 2、職掌說明

### (1) 高階主管會議

高階主管會議為本公司風險管理之主要推動機構，由總經理主持，成員包含各部門主管。負責審議風險管理政策與準則，並定期召開會議審查風險管控相關議題、督導改善計畫之執行。

### (2) 風險管理小組

負責彙整風險檔案、擬訂及發佈風險管理規定、推動協調風險管理活動、籌辦風險管理審查會議、彙編專業部門及安全相關部門所提供之風險管理報告，供高階主管會議作為決策及檢討之用，並確保風險管理機制之持續有效。

### (3) 稽核室

根據年度查核重點，針對風險管理機制之運作執行客觀獨立之稽核，確保風險管理機制有效地運作。

### (4) 專案部門代表

- 協助部門主管建立與維護所屬事業部門之風險管理機制。
- 擔任其所屬事業部門同仁與風險管理小組間之溝通管道。
- 傳達風險管理小組之決議或宣導事項予部門同仁。
- 擔任風險管理小組執行各項專案時各事業部門之連絡窗口。
- 確認所屬事業部門同仁符合各安全政策及管理辦法之規定。

### (5) 安全相關部門

- 法務部門
- 人力資源部門
- 資訊室
- 財務部門
- 其他經風險管理小組認定為相關之部門。

### (6) 全體員工

遵循公司政策落實風險管理之相關作業，並呈報所屬主管可能發生之重大風險。

## 3、本組織架構經呈總經理核准後公佈實施，修改時亦同。

三洋紡織纖維股份有限公司



董事長：黃俊銘

